Diario Carioca

☆ Fundador: J. E. DE MACEDO SOARES ☆

Diretor Presidente: Horácio de Carvalho Jr. — Diretor Redator-Chefe: Danton Jobim

ANO XXIX | RIO DE JANEIRO, SÁBADO, 23 DE FEVEREIRO DE 1957 | N. 8.778

ACUSADO CIRILO DE MENTIR PARA O PSD

Ficaria neutro J. K. na crise

"O sr. Cirilo Júnior não disse a verdade na reunião do PSD", afirmou o deputado Otacílio Negrão de Lima em conversa com a reportagem, a propósito da crise do seu partido.

Especificando sua acusação ao Presidente do PSD, o representante mineiro acrescentou: "O Presidente da República não tomou partido e ainda ontem telefonou para um de nossos companheiros declarando que manteve sua posição neutral. A atitude do sr. Cirilo Júnior foi, portanto, lamentável e inhábil a sua conduta nos entendimentos".

INDIGNAÇÃO DOS VELHOS

O prócer pessedista que teria recebido a telefonema do sr. Juscelino Kubitschek é o sr. Horácio Láfer. A revelação da atitude do sr. Cirilo Júnior provocou verdadeira onda de indignação no seio da "ala velha", criando clima para retomada de articulações visando a promover, dentro do plenário da Câmara, combinações políticas que anulem a vitória da "ala moça" dentro do partido.

"ROMPIMENTO VIOLENTO"

O sr. Otacílio Negrão de Lima está longe de considerar tranquila a posição da maioria parlamentar. "Evidentemente — disse, respondendo a uma pergunta — a liderança tem que considerar os princípios defendidos pela ala ortodoxa. Se não forem respeitados iremos até ao rompimento violento".

PRESIDÊNCIA

Para o sr. Negrão, não houve solução definitiva para o caso da presidência da Câmara e dos vice-líderes pessedistas.

— A escôlha do presidente — acrescentou — está dependendo de encontrarmos um termo de harmonização geral, tanto que o líder ficou credenciado para entrar em entendimento com os demais partidos, inclusive da oposição. O problema das vice-lideranças, adiado para o dia 8 de março, também não foi solucionado em virtude de dificuldades na bancada do Paraná, com o veto do sr. Firmán Neto à candidatura do sr. Oliveira Franco.

Traduzindo, numa síntese final, suas disposições, disse o sr. Otacílio Negrão, lembrando o ex-governador Garcez, de São Paulo:

— Muita água ainda pode passar por baixo da ponte.

ARINOS CONVERSA COM VIEIRA DE MELO

O sr. Afonso Arinos, na qualidade de líder do bloco da oposição, conferenciou ontem à tarde com o sr. Vieira de Melo em tôrno da participação da oposição na Mesa da Câmara. Ficara decidido, na declaração de princípios do sr. Lafer, que seriam respeitados os direitos de todos os partidos, mas na reunião noturna de anteontem do PSD o sr. Godoi Ilha, historiando os acontecimentos de 11 de novembro, afirmou que o partido não podia abandonar o sr. Flores da Cunha. No que foi secundado pelo sr. Pereira da Silva, contrário a que se "introduza o PSD nos porões do almirante Pena Botto" expressão pouco clara mas muito glosada.

ENTENDIMENTO GERAL

O sr. Vieira de Melo, que provocara o debate, disse que só podia encaminhar uma candidatura determinada do PSD, como, por exemplo, a do sr. Ulisses Guimarães, numa chapa de entendimento geral com as outras agremiações, se a bancada lhe garantisse votar de acôrdo com os compromissos assumidos.

A decisão não ficou clara, mas o sr. Vieira está tentando o entendimento. Sua conversa com o sr. Arinos, ontem, foi o primeiro passo.

— Tratou-se de conversa preliminar — disse-nos o sr. Arinos — em tôrno da representação da UDN na mesa e nas comissões de acôrdo com a nossa representação no plenário. O sr. Vieira de Melo disse-me que a disposição do PSD é respeitar o critério da proporcionali-

(Conclui na 2.ª pág.)

Responsabilidades

EPITÁCIO TIMBAÚBA DA SILVA
(Ex-Diretor do Gabinete de Pesquisas Científicas do DFSP)

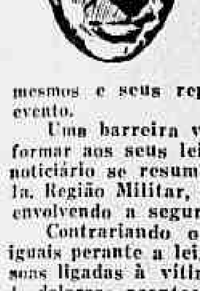

A opinião pública aguarda com ansiedade os resultados das investigações que vêm sendo procedidas pelas autoridades do 15º D. P. no sentido de apurar as causas que determinaram a morte violenta do ilustre general Augusto Correia Lima, fato que vem causando espécie não só em face das circunstâncias que o cercam como do sigilo de que, inexplicàvelmente, a Polícia vem cercando seu trabalho.

Ao contrário do que habitualmente se faz em casos semelhantes, a imprensa não assistiu aos depoimentos até agora colhidos, não lhe foi permitido tomar conhecimento dos mesmos e seus representantes não tiveram acesso ao local do evento.

Uma barreira vem sendo oposta ao direito da imprensa informar aos seus leitores o que se passa, de tal forma que seu noticiário se resume em notas oficiais partidas do Comando da 1a. Região Militar, como se por acaso se tratasse de algum caso envolvendo a segurança do Estado.

Contrariando o princípio constitucional de que todos são iguais perante a lei, base aliás da verdadeira democracia, as pessoas ligadas à vítima e que estavam em sua companhia quando do doloroso acontecimento depuseram em casa sigilosamente, em vez de o fazerem no cartório distrital, o que constitui um privilégio que não se admite nem tampouco se justifica, desde que entre nós não se concebe prerrogativas de classes ou de castas.

Há, assim, um visível interêsse em manter uma intensa cortina entre as diligências processuais e o público que tem direito de saber o que na realidade se passa.

Afastada, oficialmente, a hipótese de acidente, como em princípio se quis fazer constar, e provado à luz da ciência que nem o pesadêlo e muito menos o sonambulismo podem ser responsáveis pela dolorosa ocorrência, restam apenas o suicídio e o homicídio como explicações lógicas para a morte suspeita do ex-Comandante da Artilharia de Costa.

O número de disparos, a trajetória dos projéteis, a distância em que os mesmos foram dados, o tipo da arma usada e outras circunstâncias fizeram pesar desde logo para o lado do homicídio, muito embora ainda não se conheça pùblicamente o motivo, a causa justificante.

Se dúvidas existem, se paira um ambiente de suspeita, esta situação tem como responsáveis, exclusivamente, as autoridades militares, que, antes da Polícia, compareceram ao local e que não o mantiveram íntegro, não o preservaram como o exigem os rudimentos de criminalística, esquecidas de que êle representa em seus mínimos detalhes a fotografia do evento, a descrição do fato, a análise fria da ocorrência, o retrato fiel do fato.

A arma, não tendo sido colhida com os indispensáveis cuidados, teve as impressões dactiloscópicas destruídas e quando foi cedida à autoridade policial, em lugar de ser por esta apreendida, como é de direito, nada mais continha que a ligasse a quem quer que seja.

O sigilo em tôrno do inquérito criminal, o afastamento da imprensa das diligências e a intervenção prejudicial de autoridades militares desconhecedoras da técnica policial são os responsáveis pelas dúvidas que envolvem a morte do general.

Depôs em sigilo o filho do General

O major Fernando Correia Lima prestou depoimento, ontem, sôbre a misteriosa morte de seu pai, o general Correia Lima. O depoimento do major Fernando, como o das demais testemunhas ouvidas, tôdas parentes do morto, foi tomado em sigilo, na residência da família.

Segunda-feira próxima, segundo apurou o DC, as autoridades policiais passarão a ouvir os vizinhos do prédio 104, da Rua Heitor Beltrão (local da ocorrência) e outras pessoas que possam oferecer elementos para a investigação.

A procura da empregada

Turmas de investigadores continuam também à procura da empregada que deixou a residência do general no dia seguinte à sua morte. A polícia considera de muito valor o depoimento que a doméstica poderá prestar sôbre os acontecimentos do dia 11, uma vez que ela estava na casa da família Correia Lima, no momento em que ocorreu a tragédia.

O TEMPO

Tempo: Instável, sujeito a chuvas, melhorando no decorrer do período.
Temperatura: Em ligeira elevação.
Ventos: De Sul a Este, moderados.
Máxima: 27,2.
Mínima: 19,1.

O JACTO FERIU MAIS DE CEM

TÓQUIO, 23 (UP-DC) — Pelo menos 134 pessoas ficaram feridas, ontem, quando à margem do Rio Han, na Coréia do Sul, caiu um avião Globemaster, da Fôrça Aérea dos Estados Unidos.

As notícias até agora chegadas a Tóquio são de que a maior parte dos feridos está em estado de gravidade.

Elizabeth promoveu o marido

LONDRES, 22 — (FP-DC) — A rainha Elizabeth II elevou, hoje, seu espôso, duque de Edimburgo, à dignidade de príncipe. Por vontade da Rainha, êle será chamado, a partir de hoje, "Sua Alteza Real, o Príncipe Philippe, duque de Edimburgo".

Segundo informações colhidas em fonte oficial, a proposta para outorgar ao duque de Edimburgo o título de príncipe, foi feita pelo primeiro ministro Harold Mac Millan.

Merecimento

O primeiro-ministro e os membros de seu gabinete julgam, com efeito, que os serviços prestados pelo duque de Edimburgo e principalmente a viagem oficial que acaba de efetuar a "Commonwealth" merecem reconhecidos por uma distinção.

A nota do "London Gazette" (jornal oficial) é a seguinte: "Aprouve à Rainha, pela carta patente, conceder o Grande Sêlo do Reino, com a data de 22 de fevereiro de 1957, dar à Sua Alteza Real o duque de Edimburgo cavaleiro da Jarreteira, comendador do Império Britânico, o título e a dignidade de Príncipe do Reino Unido, da Grã Bretanha e da Irlanda do Norte".

CARNAVAL DE REFUGIADOS

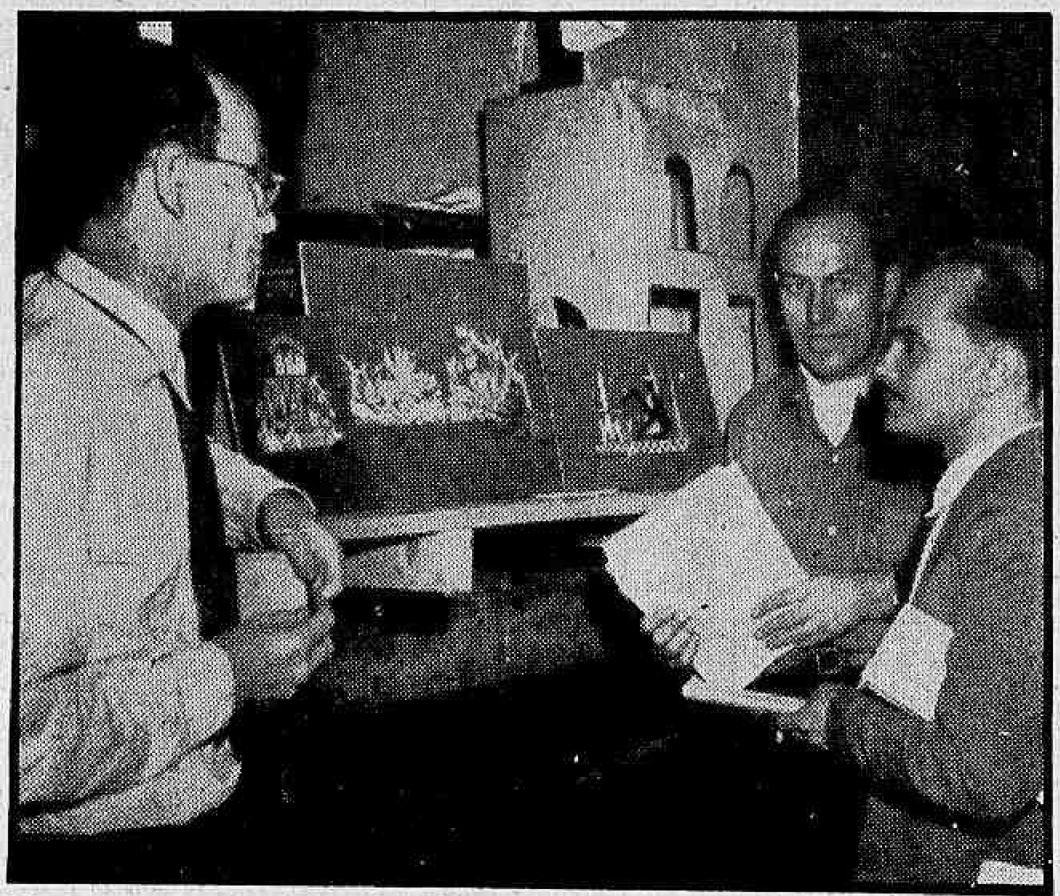

Refugiados húngaros exibem, para a reportagem do D.C., os desenhos dos carros alegóricos que estão construindo para os Turunas. Estão certos da vitória no desfile da Têrça-feira Gorda

Turunas desfilarão em carros feitos por húngaros refugiados

Teleguiados, Brasília, dragões e as pedras preciosas do Brasil serão os temas das alegorias que os Turunas de Monte Alegre irão apresentar na têrça-feira gorda do carnaval, desfilando com quatro carros construidos por 30 húngaros patriotas e que custarão ao clube 120 mil cruzeiros.

Os húngaros livres, residentes na Ilha das Flores, são peritos em ornamentações e asseguram que os Turunas conquistarão o primeiro lugar no desfile das Sociedades, prometendo terminar as alegorias no próximo sábado.

FANTASIAS

As fantasias foram especialmente desenhadas pelo decorador Francisco Tihanyi (chefe da equipe húngara de ornamentadores). Para o carro Brasília, as moças exibiram fantasias de nativas com flôres silvestres. O carro Teleguiados terá homens com trajes marcianos, simbolizando a éra atômica. O carro-chefe, será rebocado por dragões e simbolizará a fortuna que o Brasil encerra em pedras preciosas.

BRASÍLIA

Bem imaginado o carro "Brasília" apresentará uma árvore copada, tendo em baixo lindos nativas e, sôbre a copa, uma cidade moderna, com seus edifícios, anúncios luminosos, etc.

A quase totalidade dos húngaros recentemente chegados e contratados para a execução das alegorias, tem menos de 25 anos e, na Hungria, eram marceneiros, tapeceiros e carpinteiros, especializados em decorações. Todo desejo dos magiares é fazer dos Turunas vencedores do desfile.

EUCATEX acústico

defende V. do barulho!

CASA DOMINGOS J. DA SILVA
Av. Alm. Barroso, 90
Tel.: 42-4116

O Banco Mineiro da Producção S. A.

COLOCA À DISPOSIÇÃO DE SEUS AMIGOS E CLIENTES, A SUA NOVA

AGÊNCIA DE OLARIA

à RUA URANOS, N.º 1.469

Telefone: 30-2172

INAUGURADA NESTA DATA

Alkmim e os leilões de autos

Desmentindo a afirmação da "Tribuna da Imprensa" de que o Ministro da Fazenda causaria prejuízos aos cofres públicos ao rejeitar as cauções fixadas pelo TFR para a liberação de automóveis, o gabinete do sr. José Maria de Alkmim distribuiu ontem uma nota para informar que "o Ministro não interfere nas discussões judiciais, mas apenas solicita aos procuradores que usem dos recursos cabíveis, visando o cumprimento das leis".

Salienta a nota do Ministério da Fazenda que, ao sustentar que os leilões de carros determinados pelo sr. Alkmim desviarão avultadas quantias para os funcionários aduaneiros, a notícia da "Tribuna" é ainda mais inexata, porque "o preço das mercadorias vendidas em leilão alfandegário, por falta de licença de importação, é integralmente recolhido aos cofres públicos".

O desmentido

Tem o seguinte texto, na íntegra, a nota de desmentido distribuída pelo gabinete do Ministro da Fazenda:

"Na sua edição do dia 21, um vespertino desta Capital noticiou que, rejeitando as cauções fixadas no Tribunal Federal de Recursos para a liberação de automóveis e preferindo mandar levá-los a leilão, o sr. Ministro da Fazenda vai causar prejuízo aos cofres públicos, pois que do produto dêsses leilões, os funcionários aduaneiros recebem avultadas comissões.

"A informação é de todo improce-

(Conclui na 2.ª página)

JK aprova política do petróleo

O presidente Juscelino Kubitschek recebeu e já aprovou as conclusões a que chegou a Comissão Especial do Itamarati, designada para estudar, no prazo de 10 dias, a posição definitiva a ser adotada pelo Brasil no caso da exploração e utilização do petróleo da Bolívia por companhias brasileiras.

Embora o decreto de designação da Comissão estipulasse o prazo de 10 dias para a execução dos trabalhos, em apenas duas reuniões, no dia 16 e no dia 20 passados, a Comissão examinou os problemas e estabeleceu as soluções, cuja imediata execução foi determinada pelo sr. Kubitschek ao aprovar os trabalhos.

Fim do mês só para estudo: JK

O presidente Juscelino Kubitschek dedicará os dias restantes dêste mês ao estudo da Mensagem Presidencial ao Congresso, do Plano Nacional do Desenvolvimento, do Relatório sôbre as medidas decorrentes do Encontro dos Bispos do Nordeste e do Problema da Alimentação.

Em face dessa decisão, o Chefe do Govêrno deliberou restringir ao mínimo indispensável a concessão de audiências, sendo mesmo possível que suspenda os despachos com seus Ministros até o fim do mês.

DANTON

Mestre na Sorbonne

Danton vai ensinar na Sorbonne

Danton Jobim, Diretor Redator-Chefe do DIARIO CARIOCA, embarca amanhã para a França a fim de, atendendo a convite da Universidade de Paris, dar um curso na Sorbonne sob o título "Introdução ao Jornalismo Contemporâneo".

Danton Jobim, que é professor de Jornalismo da Faculdade de Filosofia da Universidade do Brasil, de volta ao Brasil reunirá as aulas do curso (seis conferências) em um volume que publicará sob o mesmo título dado na Sorbone.

PSD louvou em Alkmim o vigor e o patriotismo

Explicando as razões da moção de solidariedade e aplauso que o Diretório Nacional do PSD votou ao sr. José Maria de Alkmim, disse ao DC o sr. Cirilo Júnior, Presidente do Conselho do Partido, que o ato teve seu fundamento "no grande trabalho que vem sendo desenvolvido pelo Ministro da Fazenda em defesa do crédito público e do saneamento de nossa moeda, visando a restauração das finanças nacionais".

— E para demonstrar o aprêço que dou à moção, como presidente do Partido incorporei-me à comissão nomeada para levar ao sr. José Maria de Alkmim a deliberação de meu Partido — acrescentou o sr. Cirilo Júnior.

JUSTIÇA PESSEDISTA

— Era preciso que o PSD reservasse grande parte da justiça com que costuma julgar os homens públicos, para quem, como o ministro Alkmim, tem pôsto ao serviço de sua missão a mais alta bravura cívica e enfrenta ataques e críticas dos que, desconhecendo deveres contraídos para com a Nação, buscam apenas satisfazer interêsses particularíssimos — disse ainda o sr. Cirilo Júnior, para concluir:

— Êste foi todo o sentido da moção votada por unanimidade e entre aplausos gerais de meu Partido".

"SÃO PAULO"
COMPANHIA NACIONAL DE SEGUROS DE VIDA
DIRETORES
Dr. José Maria Whitaker
Dr. Erasmo Teixeira de Assumpção
Dr. José Carlos de Macedo Soares
Sede — Rua 15 de Novembro, 324 — São Paulo
Sucursal no Rio de Janeiro — Av. Rio Branco, 173 — 10.º andar

Não houve atrito com a Igreja: Lott conta tudo

Informado de que o padre Arquimedes, capelão da Academia Militar, criticava e censurava o Govêrno em suas prédicas aos cadetes daquele estabelecimento, o Ministro da Guerra procurou ouvi-lo para efeito de punição. O padre Arquimedes desmentiu as informações, atribuindo-as a oficiais espíritas seus inimigos.

Essa a verdadeira versão do caso, que os jornais da oposição levantaram com intuito de agitação. No tocante ao uniforme dos capelães, outro ponto explorado, o sr. Armando Falcão declarou-nos, ontem, que o Ministro da Guerra não formulou nenhuma nova exigência.

MANDOU CUMPRIR

A nota do gabinete do ministro Teixeira Lott, esclarece inteiramente a questão. Tudo o que o Ministro fêz foi determinar o cumprimento do regulamento baixado com o decreto n. 30.163, de 13 de novembro de 1951 (RUPE), que prescreve: "Os capelães militares usam os mesmos uniformes e insígnias dos oficiais da ativa, com as seguintes alterações: o colarinho da camisa branca e a gravata nos 3.º e 4.º uniformes, são substituídos pela (fig 205); a camisa bèije pela camisa do tipo especial. Esta camisa é fechada por cinco botões bèijes de jarina e o colarinho é simples, em pé, e fecha do lado direito por um botão também bèije de jarina (fi. 206)".

FALTA DE ASSUNTO

CARIOCA, o deputado Armando Falcão disse que "só mesmo a falta de assunto, contra a qual se debatem os inimigos do Govêrno é capaz de explicar a tolice que representa a campanha envolvendo o Ministro da Guerra numa mesquinha intriga com o Clero".

— O general Lott é um católico autêntico, muito diferente dos que só se dizem religiosos para embair a boa fé dos incautos afirmou o deputado Armando Falcão.

COM D. JAYME

Com relação à regulamentação da lei orgânica 2801, pedida pelo Ministro da Guerra, os estudos nesse sentido estão sendo feitos em harmonia com Sua Eminência, o Cardeal D. Jaime Câmara, conforme o próprio Cardeal acaba de declarar em nota aos jornais. A nota do gabinete do Ministro da Guerra relata a questão, do seguinte modo:

"A Lei n 2801, de 25 de agosto de 1956, que dispõe da nova organização do Ministério da Guerra e do próprio Diretoria de Assistência Social, su-

(Conclui na 2.ª página)

Contradições americanas

O bloco árabe, na ONU, contando com o apoio dos Estados Unidos, vai apresentar uma proposta visando a que se adotem sanções contra Israel, por se recusar êste país a retirar suas tropas da faixa de Gaza e do Golfo de Akaba.

E' um passo grave, êsse que daria a ONU. O episódio invoca o fracasso das sanções aplicadas contra a Itália por ocasião da guerra da Abissínia, sanções de que o Brasil, aliás, não participou.

Não temos motivos para tomar partido na questão de Gaza. Os países afro-asiáticos envolvidos na contenda estão longe de nós, embora repercutam no seio das laboriosas colônias árabes existentes no Brasil os incidentes levados ao conhecimento da ONU.

Natural e até louvável é o esfôrço que vêm fazendo as nações subdesenvolvidas de origem árabe para emergirem do colonialismo ou semicolonialismo em que vivem.

Mas não podemos admitir que, para atingir seus fins nacionalistas, essas nações se coloquem na linha dos interêsses da União Soviética, motrando-se permeáveis às intrigas e instigações dos nossos inimigos.

Não é possível que os Estados Unidos apoiem reivindicações extremistas que, se vitoriosas, dariam por terra com seus mais eficientes aliados. Contribuir para a gradual libertação desses povos do jugo colonizador, é uma coisa; apoiar a política russa de "independência total e imediata", que só visa a criar dificuldades insuperáveis às maiores potências amigas dos Estados Unidos, é porém outra coisa.

O caso de Gaza é edificante. Trata-se de uma faixa de terra que não pertence ao Egito, mas que êste ocupou após um armistício com Israel patrocinado pelas grandes potências. E' uma língua de terra que entra pelo território de Israel a dentro até próximo de sua capital, sendo, portanto, de um valor estratégico fantástico numa guerra contra a república judaica. Nessa cabeça de ponte privilegiada, situada no flanco da Palestina, os "voluntários" do coronel Nasser instalavam seus postos, de onde lançavam ataques terroristas contra as populações israelitas. Clamava aos céus que o Hitler-mirim da beira do Nilo ousasse desafiar a ONU escancaradamente, servindo-se de um território neutro para a agressão permanente à terra dos judeus.

Agora, parece natural que, tendo os israelitas ocupado essa faixa, não se queiram retirar dela antes que a ONU lhes ofereça garantias reais de que não mais a utilizarão os egípcios para manter o desassossêgo em seu país.

Note-se que não somos dos que simpatizam com a idéia de um estado judaico na Palestina. Foi um êrro inserir êsse estado em terras árabes, mas o fato é que Israel existe, é uma nação próspera e forte em meio às comunidades árabes que a circundam. Tem o direito de defender-se, uma vez que é admitida no concêrto das nações, em pé de igualdade com os estados árabes.

Os Estados Unidos acabarão levando em conta que, se a política de aproximação com os povos afro-asiáticos é aconselhável, não o deixa de ser também a solidariedade que deve existir entre seus mais valiosos aliados. A Inglaterra, a França e países estratègicamente situados como Israel são vitais para a sua própria defesa. Se o "tecnicismo" americano os abandonar à sanha de seus inimigos, desprestigiando-os constantemente aos olhos do mundo, estará fazendo uma política talvez acertada, mas demasiado sutil, escapando à nossa compreensão.

DANTON JOBIM

INICIADA A GREVE DE 24 HORAS NA FRANÇA

Diário Internacional

Ameaça

O plano para um mercado europeu comum, que a Alemanha Ocidental, França, Itália, Bélgica, Holanda e Luxemburgo deverão aceitar em definitivo dentro de um mês, com a assinatura de um acôrdo, possivelmente afetará de maneira profunda a economia da América Latina. A observação, nada surpreendente, nos chega da própria Europa, através do noticiário telegráfico.

Estariam os seis países europeus dispostos a prescindir, em bloco, das matérias primas dos países latino-americanos, desenvolvendo os recursos da Africa tropical, ainda com uma grande parte faltando ser explorada. Significa, para as culturas tropicais africanas, que já constituem ameaça aos nossos café, cacau, algodão, e outros produtos, um desenvolvimento ainda maior do que o previsto, o mesmo acontecendo em relação à extração do cobre e de minérios de ferro.

A notícia é muito mais grave do que parece à primeira vista. A América Latina não correrá apenas o risco de perder os mercados dos seis países do Acôrdo, como de ver crescer assustadoramente o concorrente africano, a ponto de lhe roubar os demais mercados.

Existe uma razão muito forte para êsse receio: a mão de obra, que na Africa é muito mais barata do que entre nós, permitindo preços também muito mais compensadores para os compradores.

Nas colônias africanas, o trabalho é pràticamente escravo, o que facilitará a tarefa que os países do acôrdo europeu parecem dispostos a levar adiante. O caso já foi discutido, inclusive, na Organização Internacional do Trabalho, em Genebra.

Em junho do ano passado, quando da 39ª Conferência Internacional do Trabalho, o tema "trabalho forçado" foi incluido na ordem do dia e discutido amplamente. Na discussão, a delegação brasileira teve desempenho importante e fundamental, por uma razão muito simples: no mundo ocidental, a maior incidência de trabalho forçado é nas colônias africanas, onde se desenvolvem culturas tropicais que concorrem com as nossas no mercado mundial, levando a vantagem da mão de obra mais barata — porque o nosso trabalho é livre e regulamentado por leis sociais, e o de lá escravo.

O trabalhador africano ainda hoje está sujeito a sanções penais, como prisões e castigos corporais, por violação dos contratos de trabalho que lhes são impostos. Impor sanções penais em contratos de trabalho é, em última análise, a própria escravidão.

As discussões foram presenciadas por observadores de trabalhadores, de quase tôdas as colônias africanas, que viram aprovada uma "convenção de trabalho" abolindo as sanções penais nos contratos de trabalho. Apesar de ter permitido o comparecimento maciço de observadores de suas colônias, a França e a Inglaterra ainda não ratificaram a convenção. A última informação que tivemos é a de que sòmente a Nova Zelândia a havia ratificado, até agora.

O tema "trabalho forçado" continuará a ser discutido, na próxima conferência, agora em junho. Enquanto isso, Alemanha Ocidental, França, Itália, Bélgica, Holanda e Luxemburgo se preparam para levar à saturação o desenvolvimento dos recursos naturais africanos, contando com uma mão de obra quase gratuita. Chegou a hora dos países latino-americanos se unirem num só bloco, forçando uma intervenção definitiva da Organização Internacional do Trabalho nas colônias africanas, para por fim à exploração dos pobres negros. Se antes não fizemos isto por humanidade, façamos agora por interêsse econômico.

NEWTON CARLOS

Nenhum navio no Suez

WASHINGTON, 22 (FP) — Um porta-voz do Departamento da Marinha dos Estados Unidos desmentiu ontem os rumores segundo os quais navios de guerra norte-americanos se encontrariam no golfo de Suez e em Charm El Cheik.

A referida nota declara decisivamente: "Nenhum navio de guerra norte-americano esteve nessa região do golfo depois do fechamento do Canal.

Missão regular

Depois, sempre em tom peremptório, a nota conclui: "Os Estados Unidos não têm navios nas proximidades de Charm El Cheik. Destroiers norte-americanos estão presentemente no Mar Vermelho, em missão regular. Esses destroiers fazem parte da frota do Oriente Próximo, comandada pelo almirante Jack Monroe. A frota do Oriente Médio patrulha a região do Mar Vermelho, do Oceano Indico e do Golfo Pérsico desde vários anos. Periòdicamente navios dessa frota são abastecidos em certos portos do Mar Vermelho".

Várias cidades sofrem os efeitos da parede

PARIS, 22 — (FP) — Parece ter sido obedecida a ordem de greve geral de 24 horas lançada pelas organizações sindicais do gás e da eletricidade da França.

De acôrdo com as primeiras informações chegadas de diferentes regiões, essa ordem foi seguida pela maioria do pessoal em todo o país. Várias centenas de grevistas se encaminharam para o Ministério da Fazenda, nesta Capital, aos gritos de "Nossos salários".

PERTURBAÇÕES ECONÔMICAS

PARIS, 22 (F.P.) — Cortes intermitentes da corrente durante trinta minutos e sensível baixa da pressão do gás materializaram para inúmeros consumidores parisienses e provinciais a nova greve de 24 horas desencadeada pelos empregados do gás e da eletricidade. Houve sérias perturbações na atividade econômica.

Em Estrasburgo e em Nanci foi interrompido em dado momento o tráfego dos bondes. Na aglomeração de Lião e em várias regiões dos Alpes as grandes fábricas consumidoras de corrente foram obrigadas a despedir o seu pessoal.

E' a quarta vez, desde o começo de fevereiro, que se manifesta uma efervescência generalizada nesse setor nacionalizado.

Constitui causa dêsse conflito um pedido de revalorização de salários que o Govêrno, por falta de créditos, não está em condições de atender.

Nos Correios, as paralisações registradas nas agências de triagem perturbaram a distribuição da correspondência, notadamente em Paris, onde certo número de carteiros cessou o trabalho desde 48 horas.

O movimento está a caminho da reabsorção, mas, em face do acúmulo de malas postais nas agências, serão precisos dois dias para que a situação volte à inteira normalidade.

Ação de limpeza na Argélia

ARGEL, 22 (FP) — Prosseguem metòdicamente nos quarteirões muçulmanos desta capital vastas operações de saneamento, depois que o sr. Robert Lacoste, ministro residente da Argélia, encarregou o general Massu da responsabilidade pela ordem pública.

Essas operações têm caráter preventivo e visam pelo menos a neutralizar os efeitos da propaganda rebelde e a encontrar os culpados de crimes terroristas.

"Ação Bidonville"

E' nessa perspectiva que convem acompanhar a "Ação Bidonville" que se realizará na próxima semana. O objetivo dessa ação é o recenseamento dos habitantes dos quarteirões deserdados e a sua ulterior instalação nas zonas residenciais simultâneamente fáceis de vigiar e dotadas de elementos de confôrto humano que não existem nesse emaranhado de cabanas construidas com taboas de refugo e fragmentos da embalagem de produtos industriais.

Concebida sob o ângulo de socôrro urgente às mais miseráveis massas muçulmanas, a "Ação Bidonville" será realizada conjuntamente pelos pára-quedistas do gal. Massu e pelas equipes de voluntários fornecidas pelas associações de estudantes da Universidade de Argel.

O "NAUTILUS" FEZ 859 SUBMERSÕES

GROTON (Connecticut), 22 (FP) — Em comunicado hoje publicado sôbre as experiências do "Nautilus", salientam os construtores do primeiro submarino atômico que "as suas 3.000 toneladas foram impulsionadas, em 20.000 léguas, pela fantástica energia tirada de um pedaço de urânio menor do que uma lâmpada elétrica".

Precisa o comunicado da "General Dynamics Corp." que o "Nautilus" realizou, até agora, 859 submersões.

CORRIDAS EM CUBA

HAVANA — A foto mostra um detalhe da mundialmente famosa rodovia Malecon, onde será disputado o primeiro Grande Prêmio automobilístico, na próxima segunda-feira. Vêm-se, ainda, o monumento a Maine, e à esquerda, a Embaixada americana, miniatura do edifício das Nações Undas. (INP)

Nenhum fornecimento aos israelitas pelas duas Alemanhas

BERLIM, 22 — (FP) — O Govêrno da Alemanha Oriental convidou o Govêrno da República Federal a suspender, imediatamente, todo fornecimento destinado a Israel.

Uma declaração publicada pelo Ministério das Relações Exteriores do Govêrno de Pankow, e divulgada pela Agência ADN, afirma que a continuação dessas expedições equivaleria a um estímulo dado a um agressor e a uma tentativa para impedir o estabelecimento da paz no Próximo e no Médio Oriente.

GRAVE VIOLAÇÃO

A intenção manifestada pelo Govêrno Federal, de prosseguir no referido fornecimento ainda que a "ONU" pedisse sanções contra Israel, constitui, segundo a declaração, uma grave violação dos interesses do povo alemão uma provocação com referência aos países árabes, e um desafio a tôdas as fôrças capazes de resolver pacificamente os problemas do Oriente Médio.

Ameaça a independência

"A tentativa dos Estados Unidos de ocupar as antigas posições econômicas, políticas e militares francêsas e britânicas, ameaça a independencia dos Estados árabes, acrescenta a declaração, no passo que o auxílio da República Federal permite a Israel ameaçar os intereses dos países árabes, e aumentar o perigo da guerra".

Por fim, a declaração afirma, ainda, que a República Federal fornece a Israel produtos sujeitos ao embargo que limita as trocas Este-Oeste, e considerados como material militar.

CONCLUSÕES DA 1.ª PAGINA

Alkmim . . .

dente porque o Ministro não interfere nas discussões judiciais, mas apenas solicita aos Procuradores que usem dos recursos cabíveis, visando o cumprimento das leis. Mais inexata ainda é a notícia porque, na realidade, o preço das mercadorias vendidas em leilão alfandegário, por falta de licença de importação, é integralmente recolhido aos cofres públicos, nos têrmos do art. 46, parágrafo 1.º do Decreto n. 34.893, de 5 de janeiro de 1954".

Acusado . . .

dade e em face de sua informação convocarei a bancada da UDN para terça-feira examinar o assunto, ao mesmo tempo que me entenderei com o PL.

A UDN, informada das contradições internas do PSD, está acautelada para a hipótese do fracasso dos entendimentos e alguns de seus próceres estão fazendo sondagens para uma chapa própria, de acôrdo com descontentes do PSD e do PTB.

TODO O PSD E NACIONALISTA

O sr. Vieira de Melo ao receber hoje a reportagem política no seu gabinete, prestou as seguintes declarações:

— "A reunião de ontem veio confirmar aquilo que tantas vêzes tenho dito e repetido: não existem alas no PSD. O que se convencionou chamar de "ala moça" era o grupo de deputados, de que também participavam velhos, os quais, preocupados com o futuro do partido e com problemas nacionais da atualidade, se reuniam ora na casa de um, ora na casa de outro, para troca de idéias sôbre soluções que poderiam ser apontadas, sem jamais terem tido a preocupação de ditar normas ao partido. A chamada "ala velha" de que também participam moços, outra coisa não aspirava senão que houvesse a oportunidade da participação de elementos capazes de ajudar a condução dos trabalhos políticos e parlamentares do partido. Sob a presidência do sr. Cirilo Junior e num ambiente de grande expectativa provocado pelo noticiário dos jornais em derredor da reunião, encontraram-se as duas supostas alas. E, para a surpresa de quantos esperavam ali um estouro, o que se viu foi um amistoso e cordial encontro de companheiros que, no fundo, outra coisa não desejavam senão a unidade do partido, o aumento da eficiência de seus órgãos representativos e o estabelecimento de normas perfeitamente justas para a consecução daqueles objetivos. Tenho a impressão de que esta é também a aspiração de quantos lá comparecerem e, segundo me parece, não é menos verdade que o PSD saiu daquêle teste mais fortalecido do que nunca".

Com Arinos

As declarações do líder da maioria foram interrompidas com a chegada do sr. Afonso Arinos. Depois de haver conferenciado por alguns minutos com o líder oposicionista, o sr. Vieira de Melo voltou a conversar com os jornalistas. Interrogado sôbre o entendimento mantido com o líder oposicionista disse que haviam apenas do estabelecimento de critérios para o preenchimento de cargos na mesa e na direção dos órgãos da Câmara.

— "Foi uma conversa preliminar — adiantou — nos termos do que foi deliberado em nossa reunião de ontem. Já conversei a propósito com os nossos aliados do PTB, do PSP, do PR, do PRP e do PTN. O mesmo ocorreu agora com o deputado Batista Ramos, líder trabalhista, com quem conferenciei há poucos minutos".

Em resposta a uma interpelação sôbre a posição do sr. Flores da Cunha, o líder da maioria declarou que êste assunto não fôra cogitado nas aludidas conversações:

— "Como estou dizendo — observou — nós estamos cuidando apenas do assentamento de critérios gerais e não seria próprio nesta altura focalizar questão de nomes ou situações pessoais. Depois de assentadas essas preliminares é que iremos verificar as dificuldade que a aplicação dos critérios possa suscitar".

Teleguiados

Solicitado a explicar a existência de uma corrente no PSD que defendia a denúncia dos acordos em tôrno dos teleguiados, o sr. Vieira de Melo respondeu:

— "Nenhuma corrente do PSD defende a denúncia dêsses acordos".

A uma referência à posição do deputado Renato Archer que sustentava precisamente essa tese, o líder explicou que tanto êsse como outros deputados que já se haviam manifestado nêsse sentido exprimiam apenas pontos de vista pessoais.

— "Devo observar — acrescentou — que tambem eu mesmo tenho pontos de vista próprios com relação à política panamericana".

E rematou:

— "Não há corrente nacionalista no PSD. Todo o PSD é nacionalista, dentro do ponto de vista que tem orientado a política de desenvolvimeno preconizada pelo Presidente da República".

Não houve . . .

bordinada ao Departamento Geral de Pessoal, e entre os misteres dessa nova Diretoria, incluiu a Assistência Religiosa.

Impessoal

"O art. 49, § 1.º, da mesma lei, considera os Capelães Militares como pertencentes ao pessoal do Exército, todo êle movimentado pelo Ministro da Guerra ou pelo Exmo. sr. Presidente da República quando se tratar de oficial-general ou para função privativa dêsse posto.

Essa lei foi objeto de longos estudos; seu ante-projeto foi elaborado por uma comissão de oficiais sob a supervisão do Estado-Maior do Exército. Encaminhado ao Congresso pelo Exmo. sr. Presidente da República, ali sofreu debates e retoques; é consequentemente um diploma impessoal visando atender às necessidades da Administração, do Comando e da Tropa.

O EMFA opina

Em se tratando de lei orgânica, devia o Ministério da Guerra promover sua regulamentação. Daí haver solicitado o pronunciamento do EMFA em relação aos capelães-militares, face aos dispositivos da nova lei.

A organização do Ministério da Guerra, incorporando em sua estrutura êsses capelães, deu feição mais objetiva ao Serviço de Assistência Religiosa no Exército e assegurou plenitude administrativa ao respectivo titular.

Princípio salutar

O EMFA é o alto órgão de estudo e planejamento que assessoria o Presidente da República na qualidade de Comandante Supremo das Fôrças Armadas. Não tem caráter de órgão executivo e de administração. Cabe-lhe sim, traçar normas e planos que depois de aprovados pelo Presidente da República são executados pelas Fôrças Armadas.

A inclusão da Assistência Religiosa na Diretoria de Assistência Social do Exército foi feita baseada nesse salutar princípio administrativo.

Apenas um veto rejeitado

O Congresso Nacional apreciou ontem, à noite, veto parcial do Presidente da República ao projeto que altera a legislação do Impôsto Único Sôbre Combustíveis e Lubrificantes Líquidos e Gasozos.

O Presidente da República usou do direito de veto a expressões dos artigos 13, 19, 24, assim como aos anexos 3 e 4 do art. 20 por considerá-los contrários aos interêsses nacionais.

Os vetos

Os vetos parciais foram os seguintes:

Ao art. 13: suprimindo a expressão que subordinava à autorização das assembléias legislativas o levantamento de trilhos de trechos antieconômicos das estradas de ferro de propriedade dos Estados ou por êles concedidas.

Art. 19: a expressões que revogavam a Lei 1.815, diploma que isentou de impostos a gasolina de aviação para as emprêsas nacionais e estrangeiras concessionárias de linhas de navegação aérea.

Art. 24: cancelando a referência revogatória à Lei 2.698, de 27 de dezembro de 55, a fim de manter vigente o aludido diploma legal sob o fundamento de que os recursos previstos inicialmente para a execução do plano de obras do próximo quadriênio foram sensivelmente reduzidos, sendo portanto aconselhável manter-se a vinculação de parte dos saldos das sobretaxas de câmbio ao programa de pavimentação rodoviária.

DNER

Ao anexo 2º do art. 20, no qual se estabelecia que os recursos arrecadados para o DNER seriam aplicados na ligação das capitais dos Estados do Norte e Nordeste às dos Estados do sul do país, através de Feira de Santana, Belo Horizonte e São Paulo, por estradas pavimentadas. A parte votada incluía ainda entre as preferenciais a construção e melhoramento da BR-5 (Rio-Feira de Santana) e a BR-11 (João Pessoa-Feira de Santana); entre as rodovias preferenciais a serem pavimentadas incluía-se a BR-22 (Fortaleza-Teresina), a BR-4 (Rio-Feira de Santana), a BR-55 (São Paulo-Belo Horizonte) e a BR-2 (São Paulo-Jaguarão).

Total aos anexos 3 e 4 do art. 20 que tratavam das vias navegáveis e canais.

Ocupou a tribuna, durante a discussão, o deputado Castilho Cabral, que defendeu a manutenção do quarto ítem do veto presidencial, salientando a necessidade de se concluir imediatamente a ligação Norte-Sul do Brasil.

Feita a votação, foram proclamados os seguintes resultados: primeiro veto, mantido (113 a 91); segundo, mantido (156 a 43); terceiro, mantido (167 a 35); quarto, rejeitado (187 a 23); e quinto, mantido (125 a 71).

MORREU A "VOVÓ DA ITÁLIA"

ROMA, 22 (FP) — Acaba de morrer com 110 anos de idade a "vovó da Itália", o mais velho dos habitantes da península. Trata-se da senhora Sosalia Spoto, residente em Palermo, nascida em Casteltermini no dia 24 de maio de 1847.

Dona Rosalia portou-se bem até o fim. No seu último aniversário, no ano passado, a extinta havia reunido a sua numerosa família, a qual esperava que Rosalia Spoto atingisse sem dificuldade mais um ano. A senhora Rosalia Spoto mantinha lucidez de espírito e gostava de contar os episódios históricos vividos na sua juventude quando a Sicília foi novamente incorporada ao reinado da Itália depois da expedição de Garibaldi.

I. A. P. B. — DELEGACIA DO DISTRITO FEDERAL

Associados inscritos para o Conjunto Residencial "Marcílio Dias"

Nº de ordem	Nº da PL	Categoria	Nome	Pontos	OBS.
1	4	«A»	José da Silva Figueiredo	257	
2	9	«C»	Manoel Berte	498	
3	3	»	Newton Selva Gentil	436	
4	15	»	Benedito Paulo dos Santos	425	
5	42	»	Moacyr Ferreira	411	
6	22	»	José Xavier de Lima	402	
7	2	»	Joanito Ribeiro de Sousa	375	
8	43	»	Anna Cândida Guimarães de Barros	374	
9	5	»	Irineu Fontainha	370	
10	88	»	Oyama de Menezes	358	— condicionado
11	6	»	Antônio Corrêa Portugal	357	
12	16	»	José Avelino Silva	351	
13	20	»	Oswaldo de Aquino Pereira	332	
14	82	»	José Bento	326-A	
15	30	»	Jorge Homem Campos	326-B	
16	67	»	Edmonson Fernandes de Negreiros	320	
17	26	»	Aródo de Castro	313	
18	11	»	Valdemiro Baptista Pereira	307	
19	24	»	Reginaldo Calazans Serrano	295	
20	79	»	Iracy Assis de Albuquerque Ferreira	294	
21	29	»	Manoel de Almeida	282	
22	49	»	Ernani Vianna dos Santos	280-A	
23	75	»	Alfredo Emydio dos Santos Filho	280-B	
24	41	»	David José Zanota Filho	278	
25	50	»	José Gonçalves da Cal	276	
26	53	»	Hélio Bernardes	268	
27	52	»	José Pereira	262-A	
28	48	»	Carlos Gonçalves Claro	262-B	
29	14	»	Maria do Carmo Silva Adriano	255	
30	21	»	Kléber Bustamante Moreira	251	
31	37	»	Adhemar Pinheiro Navega	247	
32	57	»	Anorelino de Sousa	244	
33	45	»	Geraldo Majela Monteiro	242	
34	28	»	Natalino Glória de Oliveira	233-A	
35	18	»	Fernando Abreu Melo	233-B	
36	55	»	Nelson Ferreira Pedrosa	228	
37	19	»	Carlito Moreira de Mattos	225-A	
38	61	»	Hermilo Chrispim Vieira	225-B	
39	77	»	José Mendes de Sousa	225-C	
40	51	»	Oscar Ramos	223	
41	31	»	Newton Carpes Lustosa	218	
42	69	»	Nilton Francisco França	215	
43	85	»	Adalberto Menezes Rocha	213	
44	38	»	Francisco Sebastião de Paula Pessoa	209	
45	73	»	Dante da Fonseca e Silva	202-A	
46	60	»	Altair César de Almeida	202-B	
47	81	»	Celso Braga de Brito	199	
48	25	»	Aguinaldo dos Santos Querido	196	
49	63	»	José Odilon Costa e Silva	195-A	
50	32	»	Mário Gomes Favacho	195-B	
51	1	»	Alfredo Cruz	193	
52	13	»	Lourival Pereira da Costa	192-A	
53	36	»	Lenyr de Sousa Waltz	192-B	
54	46	»	Orlando Madeira	187	
55	54	»	Wilson de Oliveira Jatobá	184-A	
56	35	»	José Lemgrúber Cardoso	184-B	
57	65	»	Walter Miranda Fernandes	177	
58	23	»	Mauro Côrtes Xavier Bastos	176	
59	8	»	Francisco Campelo	173	
60	27	»	Walter de Sousa Rodrigues	172-A	
61	80	»	Desidério de Blásio	172-B	
62	59	»	Francisco de Sousa Lima	171-A	
63	44	»	Luis Cardoso Sant'Ana	171-B	
64	17	»	Mário Giesteira Souto	170	
65	83	»	Ildeu Manso Vieira	164	
66	71	»	Aloysio Rockert Rodrigues	162	
			CANDIDATOS CLASSIFICADOS E NÃO CONTEMPLADOS		
67	87	«C»	José Tavares dos Santos	159	
68	10	»	Higino Belo Neto	157	
69	34	»	Roberto do Amaral	154-A	
70	74	»	João Carlos de Oliveira	154-B	
71	72	»	Walter Peres	147	
72	84	»	Jorge D'Arc de Cerqueira	133-A	
73	33	»	Manoel Campos dos Santos	133-B	
74	47	»	José Pereira da Paz	125	
75	68	»	Enoch dos Santos	124	
76	76	»	Aloísio Bezerra de Melo	109	
77	12	»	Terezinha Alves Walliter	88	
78	39	»	Amaury Leal de Faria	82	
79	66	»	Walter Mendes da Cunha	81	
80	70	»	Angelo Pedro dos Santos	72	
81	64	»	Antônio Cardoso	69	
82	86	»	Hélio Mendonça	49	
			PROPOSTAS CANCELADAS		
83	58	«C»	Francisco de Assis Pereira Fajardo	— ítem 2.2, alínea h, do ato 649/56	
84	62	»	José Martins de Sousa	— Idem, idem	
85	89	»	Sérgio Pereira Braga	— » »	
86	40	»	Hilton Cardoso Marins	— a pedido do segurado	
87	78	»	Paulo Zimmermann	— Idem, idem	
88	56	»	João Carlos Sincorá Viana	— ítem 2.2, alínea h, do ato 649/56	
89	7	»	Celita de Carvalho Dias Pereira	— ítem 2.1, do ato 649/56.	

Rio de Janeiro, 16 de fevereiro de 1957

INSTITUTO DE APOSENTADORIA E PENSÕES DOS BANCARIOS

a) JOSE' QUINAN NETTO
Delegado

A QUESTÃO DA ESTRUTURA DO EDIFÍCIO

A propósito da construção da estrutura do edifício, o engenheiro Nathan Feferman, da firma Pires, Santos & C. Ltda., prestou as seguintes declarações:

1 — A firma A. J. Brito S. A. não coube a autoria da estrutura do prédio sinistrado da Rua do Rosário n. 171. Esta foi projetada e calculada pelo engenheiro David Astrakan e executada por Pires, Santos & Cia. Ltda.

2 — Nada exprime melhor a maneira por que foi concedida e executada a estrutura do que saber-se que poucas horas antes do desabamento, em minuciosa vistoria feita a pedido do construtor vizinho, o professor Antonio Alves de Noronha — uma das nossas maiores autoridades em estruturas — constatou não haver, do 2.º pavimento para cima, uma só fissura na estrutura do prédio.

3 — Que melhor teste para as condições de estabilidade da estrutura e para a natureza do concreto com que foi feita do que êsse de, depois de 10 anos, serem tão boas as respectivas condições técnicas?

4 — Não surpreende, pois, que os técnicos da Prefeitura, examinando a estrutura em si, tenham concluido que não corria perigo.

5 — E' que o desmoronamento só poderia ter resultado, como de fato resultou, de condições externas, quais fôssem as obras que estavam sendo feitas no terreno vizinho, para execução das quais foi o terreno cortado a prumo, na linha divisória entre as duas propriedades e bem baixo do nível das fundações do prédio n. 171.

6 — Que a sucção da água do terreno, realizada por bomba, para abaixar o nível do lençol, é possível — como com frequência acontece — que grãos de areia tenham sido levados pela água, descalçando as fundações vizinhas.

7 — E' também possível que a cortina feita a prumo entre as duas propriedades não tênha resistido a pressão lateral exercida pelas fundações do prédio n. 171, ou ainda, que entre a cortina e o terreno dêsse prédio tenham ficado vazios que provocassem recalques das fundações.

8 — Tôdas essas considerações não passam de hipótese, mas parece lógico ir buscá-las antes em tais fatos recentes, só a partir dos quais o prédio n. 171 começou a inspirar cuidados, do que recuar 10 anos para aventar a hipótese de uma má solução estrutural ou de um mau concreto que por um tão longo período de tempo foram comprovados como de boa qualidade.

9 — O fato que se tem alegado de concreto esfarinhar não prova seja êle de má qualidade. Quando atingem à ruptura, os corpos de prova de concreto, nos laboratórios, também esfarinham. Jamais se viu o desmoronamento de uma estrutura de concreto armado, sem que o concreto esfarinhasse.

10 — Outro ponto que se tem alegado é o de que as fundações do prédio n. 171 não possuam vigas de equilíbrio. Há 10 anos essa era a técnica corrente. Só recentemente a Prefeitura passou a exigir vigas de equilíbrio. Mas, mesmo com as vigas de equilíbrio, descalçando-se as fundações, o prédio não teria resistido, como nenhum outro prédio poderia resistir, em idênticas circunstâncias.

11 — Finalmente, ainda um último ponto: não ter o prédio tombado para dentro do terreno vizinho. Nada há a estranhar nisso. Se um montante qualquer e a respectiva fundação cedessem, as cargas que estiveram suportando se transferiram para a fundação e o montante do lado oposto, e seria êsse e não o que tivesse recalcado, o primeiro a partir, seguindo-se logo, pela transferência de cargas, a fratura de outros montantes e acarretando do prédio para dentro do próprio terreno.

12 — Por tudo isso, temos a consciência tranquila, embora nos sintamos profundamente atingidos pelo lutuoso e brutal acontecimento, que toca a tôda a família brasileira e nos enche da maior consternação.

Conclusões da 12.ª página

Marítimos . . .

rios de seus empregados aos vencimentos dos autárquicos".

Devo esclarecer a V. S., preliminarmente, que a assertiva do seu jornal não corresponde à verdade, conclusão, aliás, a que fàcilmente se chega, pela leitura do texto integral da própria nota.

O Govêrno está considerando a questão fora da tése da equiparação salarial, como é do conhecimento da própria classe interessada e a sua atitude será orientada pelos resultados dos trabalhos da Comissão nomeada para levantamento contábil das majorações tarifárias concedidas às emprêsas, em março do ano passado, a menos que as partes venham a se entender de outro modo".

Mensagem . . .

ECONOMIA EM FOCO

O desenvolvimento econômico será uma constante na Mensagem, que estará dividida em quatro partes, antecedidas de uma introdução de 15 a 20 páginas, como um espêlho reduzido do panorama geral de trabalho.

Alguns temas

Durante a palestra foram focalizados assuntos de ordem geral, como as medidas de economia, dentre as quais a da extinção dos cargos públicos e o combate ao empreguismo, ambas de grande interêsse para o funcionalismo; a questão do custo de vida, com as medidas anti-inflacionárias adotadas pelo Govêrno, e cujos efeitos já se fizeram sentir nos últimos meses, com a estabilização dos preços de gêneros alimentícios, além de outras de grande importância.

Um ano em 3 meses

Por último, nêsse encontro com os redatores da Mensagem, manifestou o sr. Juscelino Kubitschek a convicção de que o desenvolvimento econômico brasileiro está sendo acelerado, no seu período de govêrno. Citou, como exemplo, o petróleo, cuja produção, ao iniciar a sua administração, era de 5 mil barris diários. Hoje em dia, a produção brasileira é da ordem de 32 mil barris por dia. Só nos primeiros três meses dêste ano — concluiu — produziremos mais petróleo do que em todo o ano de 1955.

Para não . . .

ocupantes. O de número 104, edifício de 8 pavimentos e vizinho da fundação do novo prédio apresenta rachaduras em tôda extensão e, no piso da loja, uma queda bastante acentuada.

Declarações ao DC

Em declarações à reportagem, o senhor Miranda, proprietário da firma Miranda Decorações Ltda., instalada na loja do prédio 104 da Rua do Ouvidor, cujo abandono acaba de ser determinado pelos engenheiros da PDF, informou que a declividade do piso já lo. ja já existe, há mais de 6 meses, ocasião em que foram iniciadas as fundações da obra vizinha.

Tão logo observou as irregularidades, entrou em contato com os proprietários do prédio (Banco Irmãos Guimarães) que, solicitaram uma vistoria daquêle prédio, tendo os engenheiros declarado, na ocasião, que nenhum perigo havia, pois fôra feito o escoramento do edifício. Informaram ainda, que o necessário consêrto seria providenciado oportunamente.

Outro caso na Tijuca

Ainda ontem, moradores do prédio da Rua Conde de Bonfim número 391, solicitaram, às autoridades policiais do 17.º D. P., providenciassem junto ao Departamento de Edificações, uma vistoria naquele prédio, uma vez que o mesmo apresentava graves irregularidades, havendo inclusive, perigo de desabamento.

Isentos de visto os brasileiros em visita à Alemanha

BONN, Alemanha — Boletim turístico do Govêrno alemão Ocidental, que acaba de ser divulgado, situa o Brasil entre os países cujos nacionais portadores de passaportes expedidos por seus governos não necessitam de visto diplomático para a entrada em território alemão, desde que não pretendam passar mais de três meses no país, nem empregar-se temporàriamente. Os demais países sul-americanos favorecidos pela mesma franquia são: Argentina, Chile, Colômbia, Equador e Uruguai.

BALEEIRO REABRE CRISE NA BANCADA DA UDN

O público quer exclusivamente café de boa bebida

As notícias que nos chegam dos mercados mundiais são unânimes em um ponto: reduz-se, cada vez mais, o mercado para os cafés inferiores ante o avanço dos cafés finos, pois os consumidores, arredios aos produtos de má qualidade, exigem, com fôrça crescente, café de boa bebida.

Os países que dispõem dessa mercadoria estão certos de vendê-la em volumes sempre maiores, e os que, ao inverso, só podem oferecer cafés inferiores, não devem alimentar ilusões quanto ao futuro que os aguarda, de afastamento definitivo dos mercados compradores.

PRESERVAR MERCADOS

Bastaria esta constatação, que já agora raríssimos logram pôr em dúvida no Brasil, para justificar plenamente o apoio que o Instituto Brasileiro do Café vem dispensando à campanha dos cafés finos. Para nós brasileiros não se trata de um movimento destinado a ganhar mais mediante maiores exportações. Trata-se, na realidade, antes de tudo, de um movimento cujo objetivo último é a preservação dos mercados compradores internacionais. Sem cafés finos, esta a verdade que nunca deverá ser esquecida, não poderemos enfrentar a concorrência dos "milds" colombianos e centro-americanos e por isso mesmo, acabaremos relegados a um papel sem significação nos quadros do comércio mundial do café.

Não confundir

No decorrer da campanha dos cafés finos tem se originado algumas confusões que é preciso esclarecer devidamente. Dêles não participam é claro os lavradores e comerciantes de café para quem o problema não apresenta mistérios. Mas os economistas e o público em geral, por vêzes, são levados a confundir qualidade e tipos, dando origem a interpretações menos ajustadas do verdadeiro alcance da campanha.

Tipo e qualidade

De fato uma coisa é qualidade e outra diferente tipo. Ao passo que a qualidade diz respeito diretamente com o paladar do café, o tipo se relaciona antes com a sua apresentação. A classificação por tipos, que ainda mantemos não obstante a sua precariedade, visa a limitar o total de impurezas e defeitos no café exportado. Assim, quando se diz que um café é do tipo oito, por exemplo, o que se quer significar é que num saco de 60 quilos são admitidos cêrca de 50% de impurezas. À medida que se baixa na escala numérica, reduz-se correspondentemente, o número de defeitos, ou impurezas admitidas. Como é natural o sistema tem contribuído para comprometer o nosso café no mundo, pois concordamos em exportar tipos de há muito abandonados pelos demais vendedores, orientados no sentido de satisfazer às exigências respeitáveis dos consumidores.

Mdidas drásticas

Nestes últimos tempos o IBC vem extremando suas medidas de fiscalização, visando precisamente, a impedir a venda para o exterior dos chamados tipos inferiores. Com isso tende-se não só a impedir que café originário do nosso país contribua para desacreditar o produto brasileiro, mas também, a forçar os produtores a selecionarem melhor a colheita, de sorte a evitar a chegada aos portos de cafés mal preparados. Acreditamos que dentro em breve, tais providências começarão a dar resultados práticos e servirão para fortalecer o presente movimento de renovação de nossa cafeicultura.

Questão de produção

No entanto a elevação da qualidade, a melhoria da bebida obtida com o produto brasileiro, em outras palavras a produção de cafés finos é problema que não depende da classificação em tipos ou da fiscalização da exportação. A questão é sobretudo de produção, de melhoria dos métodos agrícolas e dos processos de beneficiamento. Produzir cafés finos é questão de aplicação de medidas acertadas na fase da colheita e de preparação dos cafés.

Obter "milds"

Os técnicos já mostraram como é possível, nas várias regiões cafeeiras do Brasil, obter "milds" em tudo comparáveis aos da Colômbia e da América Central. E a prova de que tais iniciações são procedentes é a produção de numerosos fazendeiros que obtêm ao fim de cada safra, partidas de cafés suaves de elevada qualidade com as quais realizam negócios vantajosos e altamente compensadores dos investimentos havidos. Durante muitos anos houve quem pretendesse não se prestarem os cafezais brasileiros à produção de finos. A fôrça da rotina logrou demoradamente sustentar êsse absurdo. Foi necessário que surgissem as primeiras partidas de finos obtidas em decorrência da campanha em desenvolvimento, para que ruísse, inteiramente a versão negativista.

Métodos modernos

Hoje não mais se discute a possibilidade da produção regular de cafés de qualidade entre nós. Nem mesmo se afirma que o país careça de meios para elevar, ràpidamente, a sua obtenção nas safras das várias zonas cafeeiras. Tudo se resume, portanto, à generalização dos modernos métodos de colheita e beneficiamento, à execução de medidas acertadas para colhêr no devido momento e despolpar com a indispensável técnica. A produção de finos é uma realidade entre nós que temos de estimular sem descanso, para que o país possa enfrentar a ameaça que hoje pesa, de forma cada dia mais premente, sôbre a nossa exportação.

Depreciação do produto

Quem se detiver no exame da campanha dos cafés finos verá que ela surgiu numa hora crucial para a nossa economia cafeeira. A posição monopolista que o Brasil ocupou no mercado mundial do produto durante mais de meio século, criou, entre nós, uma mentalidade infensa ao aperfeiçoamento da qualidade. Voltados ùnicamente para a quantidade descuramos da apresentação dos nossos cafés. Desleixamos não apenas a cultura mas sobretudo a colheita. O resultado não podia ser outro que o verificado: isto é a depreciação do nosso produto nos principais mercados mundiais, em contraste com o prestígio crescente neles conquistado pelos cafés dos nossos concorrentes.

Técnico opina

A propósito são muito ilustrativas as afirmações, há pouco divulgadas em matutino paulistano, de autoria do sr. Plínio Cavalcanti de Albuquerque. Conhecedor como poucos da nossa economia cafeeira, o sr. Plínio Cavalcanti mostra os prejuízos imensos que o país vem experimentando em função do desleixo no preparo das suas exportações. Continuamos, como há cinquenta anos, descurando da qualidade dos nossos cafés. Isso não obstante a evidência da profunda alteração sofrida pelos principais mercados consumidores.

Posição marginal

E' preciso não esquecer, alerta o técnico, que o maior mercado consumidor, o norte-americano, reclama com fôrça cada dia maior bons cafés, que a volumosa produção da Colômbia e da América Central está em condições de oferecer. O resultado como não podia deixar de acontecer, tem sido catastrófico. Passamos de fornecedores únicos a fornecedores pràticamente residuais. Não está longe o dia em que ficaremos totalmente postos à margem naquele mercado, uma vez que a oferta dos "milds" colombianos e centro americanos aumenta sem cessar. O dilema para a produção brasileira é, pois, evidente: ou produzimos cafés finos ou estamos arriscados a não vender os cafés inferiores que teimamos em oferecer à venda.

Apresentação ruim

O nosso desleixo nesta matéria, continua o sr. Plínio Cavalcanti, não se mede apenas pela má qualidade dos cafés. Mede-se, também, pela sua precária apresentação. Descuramos de tal sorte a padronização das safras que permitimos sejam vendidas para o exterior partidas em que sem condições mínimas de qualidade. O abuso chega a tal ponto que, segundo a observação de um amigo produtor e comerciante, numa exportação total de 15 milhões de sacas, exporta o Brasil nada menos de um milhão de sacas de impurezas. Não é por acaso que em Hamburgo se fala em rua pavimentada com as pedras encontradas no café brasileiro e um fábrica com pátio inter-

(Conclui na 10.ª página)

COMÉRCIO E ARTE MODERNA

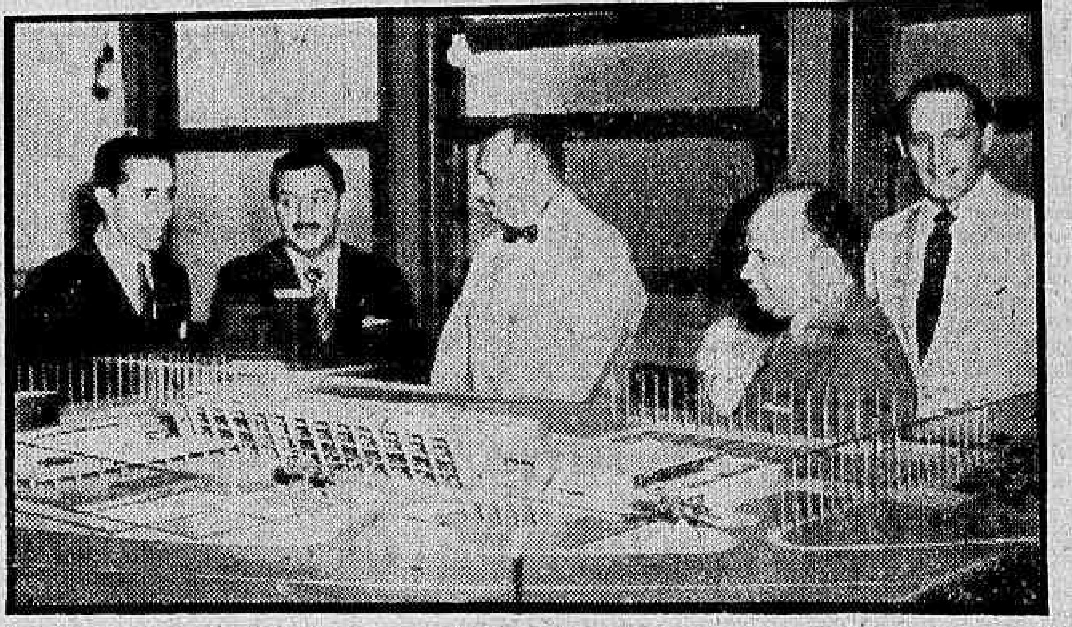

Estiveram em visita às obras do Museu de Arte Moderna, na Praça do Congresso, ontem, o deputado Brasílio Machado Neto, Presidente da Confederação Nacional do Comércio, os srs. Caio Machado Neto, Jorge Costa Neves, Hélio Machado, Prefeito da cidade do Salvador e jornalistas. Acompanharam-nos a diretora executiva do Museu, d. Niomar Moniz Sodré, do sr. Nelson Batista, diretor do Departamento de Turismo da Prefeitura, e do embaixador Maurício Nabuco, diretores também do MAM. Os visitantes percorreram demoradamente tôdas as instalações do Museu, recebendo da diretoria e dos engenheiros responsáveis pela obra, os necessários esclarecimentos sôbre as proporções e sentido da realização. Terminada a visita, dirigiram-se todos ao barracão em que funciona o escritório provisório do Museu, onde lhes foi mostrada a maquete do edifício (foto), sendo-lhes servido, nessa ocasião, um pequeno coquetel

Jânio ordena a reintegração de guardas com TV

A readmissão solene de dois guardas civis paulistas expulsos indevidamente, com a presença das câmeras da TV e de jornalistas e fotógrafos, foi ordenada em São Paulo pelo governador Jânio Quadros, em ofício dirigido à sua Casa Civil.

A ordem do Governador (desta vez peremptória) resultou de haver êle descoberto que sua ordem anterior, no sentido da reintegração dos guardas com a mesma publicidade com que foram expulsos, fôra desobedecida, malgrado o memorandum do Diretor da Guarda Civil ter informado que fôra dado "fiel cumprimento ao respeitável despacho".

O OFÍCIO

Verificado o ludíbrio à sua vontade, no sentido de redimir do seu vexame os guardas Jefferson dos Reis, n. 15.034, e Antônio Sartosi, n. 13.226, com tôda a cobertura jornalística e radiofônica, o sr. Jânio Quadros oficiou à sua Casa Civil nos seguintes têrmos, mandando repetir a solenidade:

"À Casa Civil. Não é exato (o Governador referiu-se à informação do Diretor da Guarda Civil, afirmando que a sua ordem fôra cumprida). Os Guardas Civis foram expulsos, segundo informações, com a imprensa e a TV presentes, e não foram readmitidos assim. Envie-se ao Secretário de Segurança e ao novo diretor. Meus despachos devem ser cumpridos à risca".

Josué e a fome do mundo

Seguiu para Paris, quarta-feira, o prof. Josué de Castro, catedrático da Faculdade Nacional de Filosofia e representante do Estado de Pernambuco na Câmara Federal, com o objetivo de tomar parte em uma grande mesa-redonda para discutir os problemas da fome em todo o mundo, e criar uma instituição com o apoio de todos os países, que será denominada "Fundação Internacional de Luta contra a Fome".

"Documento negro"

Para a reunião de Paris, na qual estão tomando parte os maiores nutrólogos, pediatras e sociólogos americanos, europeus e asiáticos, o prof. Josué de Castro escreveu uma tese, que foi vertida para o francês com o título: "O Documento Negro da Fome", no qual êste assunto é minuciosamente estudado dentro de rigorosa base científica.

Condições de vida

Logo após o fim da mesa-redonda sôbre a fome, o professor Josué de Castro tomará parte no Congresso Internacional de Estudos sôbre as Condições de Vida, também na capital francesa, para o qual foi escolhido presidente. O retôrno do professor Josué de Castro ao Brasil deverá dar-se na segunda quinzena de março.

KRUEL NA DIVISÃO BLINDADA

Recentemente nomeados pelo Presidente da República, assumirão hoje, às 8,30 horas o comando da Divisão Blindada o general Amaury Kruel, que procede de idêntica função na I.D. da 1a. D.I.; às 9 horas, a chefia do Estado-Maior do I Exército o general Jair Dantas Ribeiro, que deixou o Comando da Divisão Blindada; e às 10 horas, o Comando da Artilharia de Costa da 1a. Região Militar o general Joaquim Justino Alves Bastos, que vem de exercer a chefia do E.M. do I Exército.

Essas posses revestir-se-ão de solenidade, devendo comparecer amigos e altos chefes militares e camaradas daqueles ilustres militares.

Ao general Jair Ribeiro, a oficialidade da Divisão Blindada vai oferecer-lhe hoje, às 12 horas, no quartel do 1.º BCC na Avenida Brasil, um almôço de despedida. Saudará o homenageado o coronel Alvaro Tavares Carmo, Chefe do Estado daquela Divisão.

Concurso de médicos do IAPI em Salvador

Um concurso para médicos do IAPI, em Salvador, na Bahia, vai ser realizado no próximo dia 24, como parte da segunda etapa de um plano de reforação daquela autarquia de médicos, mediante seleção de provas e títulos.

O concurso que será patrocinado pelo Departamento de Assistência do IAPI, sob a direção do dr. Nelson Schustoff, objetiva concretizar a execução de um grande plano do presidente daquela autarquia, sr. José Raimundo.

A BANCA

A banca examinadora será formada pelos médicos, prof. Robert Rezende, prof. Estácio de Lima, prof. Zacarias Pithon Barreto, prof. Fernando Almeida, prof. José Guilherme, prof. Nicolau Caminha, dr. José de Albuquerque e dr. Napoleão Teixeira Leão.

CADERNOS DE CULTURA: MAIS CINCO

O Serviço de Documentação do Ministério da Educação e Cultura, dirigido pelo professor José Simeão Leal, lançou, esta semana mais cinco Cadernos de Cultura.

A coleção "Cadernos de Cultura" já publicou 102 volumes.

DE DANIEL A DRUMOND

Dos trabalhos agora publicados destacam-se dois de cunho histórico e sociológico, intitulados: "A Formação Histórica das Minas Gerais", do sr. Daniel de Carvalho, e "A Gênese do gaúcho brasileiro", do sr. Manoelito de Ornelas.

Prosseguindo na série de "Poemas escolhidos" pelos próprios autores, o Serviço de Documentação apresentou mais dois cadernos: "50 Poemas Escolhidos", de Augusto Frederico Schmidt e de Carlos Drumond de Andrade.

O quinto trabalho agora lançado é do poeta mineiro Alphonsus de Guimarães Filho sob o título "Sonetos com Dedicatória", no qual estão 48 trabalhos, sendo parte dedicada a poetas nacionais e outra parte a estrangeiros.

Moderados com Arinos nas duas lideranças

Está reaberta a crise na bancada da UDN em tôrno da liderança. A candidatura do sr. Aliomar Baleeiro, levantada pela "banda de música", está sendo ativamente articulada, no mesmo tempo que, colhidos de surprêsas, seus adversários começam a trocar impressões sôbre o rumo dos acontecimentos.

Ontem, os articuladores da ala moderada batiam-se pela acumulação, nas mãos do sr. Afonso Arinos, da liderança do partido e da liderança do bloco oposicionista, desde que o sr. João Agripino não aceita a liderança da bancada, por preferir se dedicar, êste ano, à política da Paraíba.

BALEEIRO E A BANCADA

Pelas sondagens já realizadas, sabe-se que dos 38 deputados udenistas presentes 15 admitem a ascensão do sr. Baleeiro à liderança, o que já é uma margem bastante segura para as articulações. Entretanto, alegam os opositores que o deputado baiano tem incompatibilidades pessoais na bancada e que, se levada a votos sua candidatura, será ela derrotada.

Solução moderada

Para uma tentativa de composição com a "banda de música", os moderados propõem a entrega das duas lideranças ao sr. Afonso Arinos com uma lista de vice-líderes escolhidos entre o que há de mais exaltado no partido: os srs. Carlos Lacerda, Oscar Correia e Alberto Torres. O sr. Mário Martins seria o secretário-geral da agremiação, ou presidente da seção carioca.

Alegam os partidários do sr. Baleeiro que os moderados já têm a presidência, através da pessoa do coronel Juraci Magalhães e que assim será de justiça entregar à outra ala a liderança. O sr. Afonso Arinos, na direção do bloco, ficaria como ponto de equilíbrio.

Chapas

As coisas, entretanto, não se assentaram ainda. Para se ter uma idéia do estado das negociações, registramos a seguinte chapa que correu ontem dentro da bancada udenista: Líder do bloco: Prado Kelly ou Gabriel Passos; vice-líderes do bloco: Aliomar Baleeiro, Segismundo Andrade, Herbert Levy, Raimundo Padilha, Mário Martins, Dias Lins; líder da UDN: Afonso Arinos; vice-líderes do partido: Ernani Sátiro, Carlos Lacerda, Newton Carneiro, Seixas Dória, Oscar Correia e Alberto Torres.

NOVOS DIRETORES DO I.N.I.C.

Por ato do Presidente da República, foram nomeados os srs. Luís Carlos Mancino e Alvaro Batista de Magalhães, respectivamente para diretor técnico e diretor tesoureiro do INIC.

Os novos diretores substituirão os srs. Renato Azzi e Rubens de Melo Braga. A posse de ambos, dar-se-á segunda-feira, às 15,30 horas, no gabinete do Ministro da Agricultura.

General faz hoje um século

Exatamente há cem anos, na data de hoje, nasceu no Ceará o general Alexandre Carlos Barreto, bom aluno e soldado disciplinado, que exerceu, como oficial inúmeras comissões militares, algumas de grande relevância.

Foi amigo íntimo do Marechal Floriano Peixoto e recebeu sempre os maiores elogios de seus comandantes, até que alcançou êste pôsto como dirigente do Colégio Militar, onde sua palavra era enérgica e ao mesmo tempo paternal.

Amigos celebram

Casado com a sra. Hortênsia Burlamaqui Castelo Branco Barreto, faleceu a 17 de maio de 1928, deixando vários filhos que lhe honram o nome. Seus amigos promoverão hoje uma romaria ao cemitério de São João Batista, onde está sepultado.

Operário deve saber poupar

Importantes deliberações tomou o II Seminário Regional de Técnicos do SESI, reunido em Belo Horizonte, com a presença dos srs. Lídio Lunardi, Diretor do Departamento Nacional do SESI, e prof. Pedro Paulo Penido, Presidente do Conselho Nacional do SESI.

Entre as conclusões recomendadas pelo certame inclui-se a que determina seja proporcionada ao menor de 12 a 14 anos a complementação do ensino primário, por meio de escolas de orientação vocacional.

Hábitos de poupança

Discutiu-se também a necessidade de ser preconizada no meio operário uma campanha que inculque hábitos de poupança e noção de orçamento. O exercício de atividades artezanais e o plantio de hortas, foram recomendados como meios para recursos complementares.

Aprovou-se também a sugestão no sentido de ser estabelecido maior entrosamento entre o SESI e as obras da comunidade (religiosas, assistenciais, sociais, etc.) com a finalidade de promover a elevação moral, social, intelectual, econômica e física dos menores e suas famílias.

O próximo Seminário Regional de Técnicos do SESI deverá realizar-se no sul do país (Santa Catarina ou Rio Grande do Sul) no segundo semestre do corrente ano.

JANGO: GRAN CORDÃO

O sr. Carlos Tinoco Rodil, Ministro do Trabalho da Venezuela, em nome do Govêrno de seu país, agraciou o sr. João Goulart, Vice-Presidente da República, com a comenda da Ordem do Libertador, no Grau de Gran Cordão. A cerimônia teve lugar no Copacabana Pálace, onde se encontra hospedado o titular do Trabalho da Venezuela. Entre outras pessôas, achavam-se presentes o Embaixador da Venezuela, sr. Leonardo Carrillo, srs. Carlos Madriz, Primeiro Secretário da Embaixada, membros da comitiva do ministro Carlos Tinoco, srs. Manuel Cardenas, Roberto Rivas, Júlio Rosales e Humberto Rumbos, o secretário e o oficial de gabinete do vice-presidente, srs. Eugênio Cailard Ferreira e Rogério Correia, e jornalistas

As Pioneiras Sociais e a Leopoldina

A Administração da Estrada de Ferro Leopoldina, tem o prazer de comunicar aos seus servidores, residentes na zona suburbana, que as "Pioneiras Sociais" colocaram à disposição desta Estrada, gratuitamente, 160 vagas em cada uma das Escolas Primárias instaladas em Bonsucesso, Penha-Circular e Braz de Pina, as quais funcionarão em 2 (dois) turnos.

Além dessas, as "Pioneiras Sociais" puzeram à disposição da Estrada, suas escolas primárias localizadas no bairro de Santo Cristo e na Rua Leopoldina Rêgo (conjunto do IAPI) na Penha.

Os interessados deverão dirigir-se às referidas escolas, onde serão atendidos, sendo que para as inscrições da de Penha-Circular, deverão fazê-lo na Rua Capitão Vicente, número 122.

Ten. Cel. NALDIR LARANJEIRA BATISTA
Administrador

CAMPANHA DE CAFÉS FINOS

Diario Carioca

Diretor Presidente, Horácio de Carvalho Júnior
Diretor Redator-Chefe, Danton Jobim

Fundado em 17 de julho de 1928

RIO DE JANEIRO, 23 DE FEVEREIRO DE 1957

A nossa opinião

Apoio a Alkmim

Em meio aos momentos atribulados por que passou, o PSD, através do seu Diretório Nacional e da sua bancada, não se esqueceu de prestar justa homenagem ao companheiro denodado, afastado agora das lides partidárias para prestar serviços ao Govêrno.

Referimo-nos à moção de aplauso e incentivo da agremiação majoritária ao Ministro da Fazenda pela bravura com que vem enfrentando ataques e críticas provocados pelo ardor com que defende o crédito público e promove o saneamento das finanças do país. A moção foi apresentada pelo deputado Janduí Carneiro, acolhida pela unanimidade do PSD e traduz os sentimentos de todos quantos acompanham a luta quotidiana do sr. José Maria de Alkmim contra os interêsses particularistas que a tôda hora criam problemas e dificuldades ao esfôrço moralizador que vem realizando.

A moção de confiança e de aplauso irá certamente estimular o Ministro da Fazenda a prosseguir na sua batalha. Tem a confirmação pública, o sr. Alkmim, de que seu partido o acompanha, ampara e prestigia, esperançoso de que a ação do Ministro da Fazenda justifique os esforços da agremiação majoritária para conquistar o poder nas eleições.

A ação dos homens públicos, quando fundada no exclusivo empenho de servir à coletividade, é dificilmente compreendida, tal o impacto que produzem sôbre a opinião pública a intriga e o interêsse contrariado. O PSD, apoiando o Ministro da Fazenda, que foi ainda recentemente o magnífico condutor de uma batalha parlamentar que tantas glórias deu ao partido majoritário, oferece ao sr. Alkmim a indispensável cobertura política e popular, que ajudará a esclarecer a opinião do país sôbre o sentido de certas críticas e de certos comentários que se fazem a atos, sempre lisos, do titular das finanças públicas.

Fortalece-se, por outro lado, com a atitude do PSD, a política econômico-financeira do Govêrno, que não está sendo feita à base de inspirações isoladas, mas como reflexo do pensamento e da opinião da unanimidade das fôrças políticas que sustentam, no Congresso, a orientação governamental.

Louve-se, portanto, a lucidez do deputado que soube provocar, numa reunião agitada do seu partido, um momento de reflexão que permitiu aos pessedistas de tôdas as correntes se unirem para prestigiar o executor fiel e eficiente da política oficial de moralização das finanças públicas.

Tudo azul

O PSD resolveu os seus problemas internos, resguardando a disciplina e a unidade do Partido. O PTB procura fazer o mesmo. Regressou do Sul o seu presidente e em breve os ponteiros partidários serão acertados.

Já na UDN as coisas talvez se processem de modo mais complicado. Há na agremiação elementos sensatos, com prestígio eleitoral, que desejam respeitar as regras do jôgo democrático. São os que representam o pensamento dos Governadores e dos chefes políticos estaduais. Sua tendência é em sentido de colaborar com o Govêrno Federal na solução dos grandes problemas nacionais.

Contra êsses udenistas mais esclarecidos se ergue o pequeno grupo dos frustrados, que teima em não admitir a realidade dos fatos e os imperativos da Constituição.

A tal ala ainda golpista quer impor um líder de briga, recusando aceitar os princípios da própria convivência parlamentar. Sua obsessão consiste em pretender que a minoria deve dominar a maioria. Assim ousou tentar em 1955, quando se insurgiu contra o resultado das eleições presidenciais. Assim pretende agora empolgar o comando da bancada udenista na Câmara. (No Senado, as coisas se passam de modo diferente).

Os observadores políticos acreditam, porém, que tais pruridos golpisteiros serão eliminados e a UDN retomará o caminho da legalidade, de que tanto se orgulhava outrora.

Seja como fôr, haja o que houver nos partidos, a verdade é que o regime está fortalecido, o Govêrno trabalha e produz, o país prospera dentro da ordem e da lei. Essas agitações partidárias são próprias dos sistemas democráticos e não têm maiores repercussões na vida das instituições.

As fãs e o decôro ministerial

Um choque da P.E. foi chamado ontem ao Ministério do Trabalho, em pleno expediente. Que teria havido naquela repartição federal? Agitação social, revolta de trabalhadores, perturbação da ordem? Indisciplina dos funcionários? Assalto aos cofres do Fundo Sindical?

Nada disso. Aconteceu apenas que o Cauby Peixoto foi cantar na Rádio Mauá, que funciona no segundo andar da Secretaria de Estado. As fãs estavam particularmente excitadas. Não respeitavam os guardas do prédio, nem os chefes de Serviço. Gritos, correria pelas dependências do Ministério, vaias nos burocratas, gerando conflitos de todos os tipos.

Houve verdadeiro pânico na casa, sobretudo entre as funcionárias. Afinal, o entusiasmo das admiradoras do cantor chegou às raias do delírio. Não se poderia prever a que extremos chegariam. O próprio artista ficou apavorado. Temia certamente que quisessem fazer dêle um picadinho carioca, guardando cada uma das manifestantes seu pedacinho de Cauby como lembrança romântica.

As coisas estiveram realmente pretas.

Mas a Polícia Especial sabe resolver essas paradas. E o fêz com a técnica habitual. Resta agora tirar dos fatos a lição adequada.

O Ministério do Trabalho não é local apropriado para as exibições de Cauby Peixoto. Exige melhor comportamento por parte daqueles que o frequentam. As fãs do cantor não possuem o essencial decôro ministerial.

S. A. DIARIO CARIOCA

Administração e Redação:
AVENIDA RIO BRANCO, 25
Sede Própria

SUCURSAL EM SÃO PAULO:
AV. IPIRANGA, 879 — 13.º ANDAR — SALAS 131 e 133
Telefones: 35-5369 e 36-4564

SUCURSAL EM BELO HORIZONTE:
AV. AFONSO PENA, 774 — 3.º ANDAR — SALA 308
Telefone: 4-8844

TELEFONES:

Diretoria	43-4465
Diretor-Redator-Chefe	43-5574
Superintendente	43-3014
Administração	43-3930
Gerência	23-4642
Chefe da Redação	43-5574
Secretaria	43-5539
Política	43-5539
Economia	23-4437
Reportagem	23-3239
Reportagem	23-5082
Polícia	23-4472
Departamento Promoção e Vendas	23-3662
Depto. Gráfico	43-5609
Depto. de Publicidade	23-5082

ASSINATURAS
VENDA AVULSA

	Cr$
Número do dia	1,50
Domingo	2,00
Anual	300,00
Semestral	160,00

BRASIL E PAISES DA CONVENÇÃO POSTAL

OUTROS PAISES

	Cr$
Anual	500,00
Semestral	300,00

RECLAMAÇÕES

Qualquer irregularidade no fornecimento de jornais às bancas, ou na entrega do DIARIO CARIOCA, aos assinantes, deverá ser reclamada no Departamento de Promoção e Vendas, por carta ou pelo telefone 23-3662.

VIAJANTES

Percorre o interior o nosso inspetor Romualdo Perrota.

Senado contra o proj. Bilac

Aurélio Viana diz que M. Falcão está empenhado em punir

Plenário da CÂMARA

O deputado Aurélio Viana, em discurso proferido na sessão de ontem da Câmara, fêz alguns reparos ao artigo de fundo do DIARIO CARIOCA, em sua edição de ontem, sob o título "Intervenção em Alagoas".

Sustenta o representante socialista que o governador Muniz Falcão está empenhado em punir os mandantes e executores do hediondo crime, anunciando já ter sido efetuada a prisão de quatro dos cinco nomes citados na carta-testamento do deputado Marques da Silva, como possíveis articuladores de sua morte.

O DISCURSO

Disse, em sua oração, o deputado Aurélio Viana:

"Sr. Presidente, Srs. Deputados, o DIARIO CARIOCA, de ontem, num importante artigo da redação subordinado ao título — INTERVENÇÃO EM ALAGOAS — defendendo essa perigosíssima tese, que não encontrou e não encontra receptividade na opinião pública brasileira, argumentou e apresentou como um dos pretextos para a intervenção o fato de que, textualmente: **"O Governador não tem fôrças para policiar Alagoas, não pode mandar prender os executores e mandantes do crime de Arapiraca pois são todos êles homens chaves do domínio político"**.

E acrescenta:

"A prisão dos assassinos poderia para êle significar o desmoronamento do sistema de opressão em que fundamenta seu domínio político no Estado".

Não se tratasse, Sr. Presidente, de um órgão respeitável da nossa imprensa, jornal que vem condenando a mentira e verberando a calúnia e a injúria, e certo não estaria eu nesta tribuna para, confiado no critério e na idoneidade dos seus diretores solicitar seja feita a retificação devida, a fim de que a confiança que nele temos — como órgão de informação veraz e respeitável — jamais seja desmerecida.

Vê-se que há elementos prestando informações ao DIARIO CARIOCA, agindo de modo apaixonado e de má fé.

ESTÃO PRÊSOS

Senão vejamos:

Além do farto noticiário da Imprensa de todo país sôbre a prisão dos indigitados autores do revoltante crime de Arapiraca, além das fotografias publicadas nos jornais do Rio e de Pernambuco como a que trago comigo para mostrar aos Srs. Deputados, fotografias de quatro dos cinco cidadãos apontados pelo inditoso deputado udenista como articuladores do seu assassinio, quero ler para esta Casa para conhecimento dos representantes da Nação e do povo, êste telegrama que recebi do sr. governador Muniz Falcão, certo de que o jornal de Macedo Soares Danton Jobim, Pompeu de Souza e Horácio de Carvalho retifiquem, pelo menos no que tange aos trechos lidos, o artigo que representa a SUA OPINIÃO sôbre a pretendida intervenção na velha e sempre heroica província das Alagoas.

Eis o cabograma:

"Acham detidos penitenciária caso Arapiraca Djacir Correia Barbosa, Florival Correia Barbosa, Valdomiro Barbosa e Lourencio Almeida, Juiz Palmeiras Indios decretou hoje prisão preventiva dois primeiros. Também detidos Palmeira Indios indivíduo Luiz Vieira Malta vulgo Luiz Nenem. Muniz Falcão".

E aqui as fotografias publicadas no "Diário de Pernambuco", do Recife, com a seguinte legenda:

"Nas gravuras aparecem os indigitados intelectuais do trucidamento do deputado Marques da Silva, em Arapiraca. ALTO: os irmãos Valdomiro e Florisvaldo Barbosa, detidos na Penitenciária de Maceió. EM BAIXO (esquerda), o médico Djacir Barbosa, também implicado no assassinio, ao lado do sr. Lourenço Almeida, suplente de vereador da UDN e mencionado na carta de Marques da Silva como um dos que tramavam o seu extermínio. Estão presos, igualmente".

Sr. Presidente, além dêsses apontados pelo deputado Marques da Silva, cujo revoltante assassinio a todos nós constrange, encontra-se prêso também um dos indigitados autores materiais da morte daquele Deputado, e soube até mesmo, que o Govêrno pernambucano já deu permissão à Polícia das Alagoas para varejar território pernambucano — cooperando com a sua brigada — em busca de outros também apontados como tendo sido autores materiais daquêle crime.

Era, Sr. Presidente, Srs. Deputados, o que tínhamos para dizer a esta Câmara que tanto se tem interessado para a apuração do crime bárbaro que nos abalou a todos — o de Arapiraca".

SÚMULA DA SESSÃO

— O sr. FROTA AGUIAR justifica requerimento de informações ao Executivo a respeito de nomeações de tesoureiros-auxiliares da Recebedoria do Distrito Federal.

— Os srs. JOÃO MACHADO e VASCONCELOS COSTA elogiam o ato do Presidente da República que decretou a extinção de 15.632 cargos excedentes da administração federal, com o que obteve uma economia anual de um milhão de cruzeiros.

— O sr. AARÃO STEINBRUCH contesta críticas feitas pelos conselheiros da Associação Comercial do Rio de Janeiro ao projeto que regulamenta o serviço de estiva do país.

— O sr. SE'RGIO MAGALHÃES isenta os engenheiros da Prefeitura de qualquer responsabilidade no desabamento do prédio da Rua do Rosário, 171, apontando a febre imobiliária, a corrida para o lucro, como a causa dos desmoronamentos de prédios nesta capital.

— O sr. FILADELFO GARCIA lê para que conste dos Anais, memorial da União dos Ferroviários do Brasil, defendendo reivindicações da classe no projeto, em votação, que cria a Rêde Ferroviária Federal S/A.

— O sr. AURE'LIO VIANA presta esclarecimentos em tôrno das providências tomadas pelo Governador alagoano para punir os responsáveis pelo assassinato do deputado Marques da Silva, informando que já se acham presos quatro dos apontados como envolvidos na trama do crime, além de outros.

— O sr. AZIZ MARON lê carta a respeito da situação da lavoura cacaueira da Bahia.

— Os srs. NEWTON CARNEIRO e FONSECA E SILVA discorrem a respeito dos problemas do ensino primário no país.

— O sr. JOÃO MACHADO, no grande expediente, discorre longamente sôbre os problemas do abastecimento, encarecendo a necessidade da adoção de medidas que venham facilitar o escoamento da produção.

— O sr. CASTILHOS CABRAL trata de diversos assuntos de ordem político, econômica e financeira.

ORDEM DO DIA

— Deixa-se de proceder à votação do projeto que cria a Rêde Ferroviária Federal, por falta de número.

— O sr. CARLOS LACERDA responde a críticas que lhe foram feitas pelo jornal "Ultima Hora", a propósito da liberação do seu carro que se acha retido na Alfândega do Rio de Janeiro.

— Encerramento: 18 horas.

JURACY

Subscreve substitutivo

Juracy aceita novo projeto

Comissões do SENADO

O sr. Paulo Fernandes apresentou, ontem, na Comissão de Finanças do Senado, seu parecer contrário à aprovação do chamado "projeto Bilac Pinto", que exclui do regime de licença de importação a entrada de automóveis de passeio no país.

O parecer do parlamentar fluminense não foi votado, entretanto, por ter o sr. Júracy Magalhães solicitado vista do projeto, visando a encontrar uma solução para o mesmo, uma vez que, assistido pelo próprio deputado Bilac Pinto, está disposto a subscrever um substitutivo a ser apresentado pelo sr. Paulo Fernandes.

Entendimento

Diante da explanação do relator, mostrando que o projeto tal como está redigido, além de prejudicar a incipiente indústria nacional automobilística, viria proporcionar inúmeras fraudes na importação de automóveis, o sr. Juraci Magalhães, com o assentimento do deputado Bilac Pinto, ficou de acordo com o sr. Paulo Fernandes a feitura de um substituto para a proposição.

Velasco é contra foguetes

Plenário do SENADO

O Senado realizou breve sessão na tarde de ontem, a qual foi consumida com os discursos dos srs. Othon Mader (situação econômico-financeira) e Domingos Velasco (manifesto do PSB contra o Ajuste dos teleguiados).

O sr. Paulo Fernandes, por seu turno, fez rápido discurso elogiando a escolha do sr. Mario Pinotti para a presidência da Legião Brasileira de Assistência.

Ordem do Dia

Na Ordem do dia foram aprovados os seguintes projetos: a) que altera o parágrafo único do art. 1.º do Decreto-Lei 6.460 de 2 de maio de 1944, que regula a construção e exploração de instalações portuárias e rudimentares; b) que mantém a decisão do Tribunal de Contas denegatória de registro ao contrato celebrado entre o Departameno de Correios e Telégrafos e a Sociedade Nacional de Construção, para construção de um prédio destinado à Agência Postal-Telegráfica de Santo André, Estado do Rio.

Inserção nos Anais

O sr. Mendonça Clark apresentou requerimento solicitando a inserção nos Anais do Senado dos discursos pronunciados por ocasião da assinatura dos contratos para a construção da futura Capital Federal no Planalto Central. Ainda na sessão de ontem foi anunciada para 2a-feira próxima, a eleição da comissão especial que dará parecer sôbre a emenda constitucional que determina a anexação do atual Distrito Federal ao Esado do Rio de Janeiro.

Para breve RP em Petrópolis

O Presidente da Assembléia Fluminense, sr. Rubens Ferraz, acaba de promulgar a lei que estende o serviço da RP no Estado do Rio aos municípios de Petrópolis, Campos, Nilópolis, Nova Iguaçu e Caxias.

A lei, já em vigor, abre um crédito de 2 milhões de cruzeiros, destinado às despesas com a aparelhagem para a ampliação do serviço, gratificação do pessoal, uniformes, etc.

Depois do carnaval

Falando à imprensa, o Secretário de Segurança, sr. Paulo Mauriti, mostrou-se entusiasmado com a ampliação do serviço que criou em Niterói e São Gonçalo em meados do ano passado e vem dando excelente resultado, informando que depois do carnaval a Rádio Patrulha de Petrópolis será posta em serviço. Esclareceu que havia falta de material para a instalação imediata nos municípios constantes da lei, problema que só com o tempo seria resolvido. Quanto aos novos carros comprados nos EE. UU., disse que os mesmos já se encontravam na Alfândega do Rio devendo ser retirados dentro de breves dias.

Piza deverá apoiar Ademar

S. PAULO, 22 (Asapress) — E' considerada da maior importância para sorte dos candidatos ao pleito de 24 de março próximo, a decisão, hoje, do prefeito Toledo Piza, que será anunciada ao meio-dia. Informa-se que ontem o Chefe do Executivo municipal manteve numerosos contatos políticos, inclusive com o sr. Ademar de Barros, cujo nome passará a apoiar.

Teleguiados

Discussão depois do Carnaval

Sòmente depois do Carnaval terá a Comissão de Diplomacia a oportunidade de visitar o ministro Macedo Soares, no Ministério das Relações Exteriores, a fim de colher novos esclarecimentos sôbre o problema dos teleguiados.

O deputado Hugo Napoleão, presidente daquela Comissão, avistou-se ontem com o Chanceler, combinando a visita ficando porém o dia a ser fixado; tão logo o Ministro retorne ao Rio findas as férias de carnaval.

23 de fevereiro

Diário de um Repórter

NÃO SERÁ CAPANEMA

Se a UDN sair para uma disputa da Presidência da Câmara com candidato tirado entre os descontentes do PSD o candidato não será o sr. Gustavo Capanema. Tentado à manobra, em 1955, o então líder da Maioria recusou-se à aliança. Agora está disposto a novamente prestigiar a solução do seu Partido.

Isso não significa, é óbvio, que o sr. Capanema esteja contente.

PREVISÃO QUE NÃO PARECE DAS MAIS DIFÍCEIS

O general Flores da Cunha será reeleito primeiro Vice-Presidente da Câmara dos Deputados.

RAIMUNDO SOUZA DANTAS NA LITERATURA, NA POLÍTICA E NAS FÔRÇAS ARMADAS

O escritor e jornalista (aqui da casa) Raimundo Sousa Dantas entregou a José Simeão Leal (Serviço de Documentação do MEC) os originais de um livrinho intitulado "Reflexões dos trinta anos". Será publicado como um "caderno de cultura". Entre as reflexões de Raimundo figuram as que fêz em tôrno de políticos brasileiros que frequentaram a Câmara dos Deputados de 1945 até 1954, ano em que o escritor fêz trinta anos.

Quanto às Fôrças Armadas, o que há é o seguinte: o coronel Rubens Mário Jobim enviou a Raimundo cópia do discurso que pronunciou em 1950 no 3.º Regimento de Artilharia a Cavalo, em Bagé, no Rio Grande do Sul, a propósito do livro "Um começo de vida" em que se conta a história de um rapaz pobre que, analfabeto aos 18, era, aos 26, por esfôrço próprio, jornalista e escritor. O livro auto-biográfico, é claro, é de Raimundo Sousa Dantas.

CASTELLO

Só depende de Miguel Couto a eleição de Xavier (Assembléia)

Política Estadual

Dependerá apenas do apoio do governador Miguel Couto Filho, a eleição do deputado Hamilton Xavier, atual líder da bancada pessedista, para a presidência da Assembléia Fluminense, em substituição ao seu colega Rubens Ferraz.

O seu nome terá o apoio da maioria da bancada, quando se verificar, no início de março, a reunião destinada à indicação, sendo, no momento, o seu maior eleitor o sr. Barcelos Feio, Presidente em exercício do Partido. O sr. José Saly, que também é candidato e pretende manter a sua candidatura até o dia da decisão, não conta com o apoio do sr. Feio nem com a maioria dos votos na Comissão Executiva do PSD.

CONTINUARÁ

O sr. Adolfo Oliveira será o único integrante da atual Mesa a continuar no seu pôsto, o de 1.º Vice-Presidente, com o apoio da grande maioria pessedista dos cinco deputados pessepistas, dois do P. R., do PDC, e ainda da metade da bancada udenista, composta de 10 representantes. A sua eleição, além de ser considerada líquida, é apontada como a que alcançará maior número de votos, suplantando mesmo o nome daquêle que fôr eleito presidente.

O PTB NA SECRETARIA

Apesar do rompimento do acôrdo político que existia entre o P. T. B. e o P. S. D., os petebistas indicarão ainda uma vez o candidato à 1a. Secretaria, que terá o apoio das duas bancadas além de outras. A indicação não estará em função do acôrdo, que não existe desde o ano passado, mas em função do P. S. D. haver preferido manter o statu-quo, garantindo dêsse modo uma maioria sólida para o Govêrno. Até agora existem dois candidatos petebistas, os srs. Egídio Turler e Edésio Nunes, sendo porém mais provável que a indicação recaia no atual Secretário, sr. Osvaldo Gomes.

UDENISTA NA CHAPA ADEMAR

SÃO PAULO, 22 — Urgente — (Asapress) — A Convenção do Partido Social Progressista acaba de homologar a candidatura do sr. Homero Silva, para o cargo de Vice-Prefeito na chapa do sr. Ademar de Barros.

A Convenção foi instalada às 9 horas de hoje, sob a presidência do sr. Elias Shammas. Após uma breve oração, o sr. Ademar de Barros propôs o nome do sr. Homero Silva à aprovação, como seu companheiro de chapa na luta sucessória municipal. O nome do deputado udenista foi aprovado por aclamação por todos os presentes à Convenção.

HOMERO NÃO ACEITOU

SÃO PAULO, 22 (Asapress) — O deputado Homero Silva, que a convenção municipal do PSP reunida esta manhã escolheu para companheiro de chapa do sr. Ademar de Barros, nas eleições municipais de março vindouro, anunciou às primeiras horas da tarde de hoje que não poderá aceitar o lançamento de sua candidatura à Vice-Prefeito de São Paulo, alegando, entre outros, motivos de coerência partidária. Acrescentou o sr. Homero Silva, que como se sabe pertence à UDN, que tem recebido convites de outros partidos para concorrer ao cargo, mas que nenhum o sensibilizou tanto como o do PSP, embora também êsse não pudesse aceitar. Disse, por fim, que está redigindo uma carta dirigida à convenção pessepista, explicando as razões de sua recusa.

CRISE NO PSD DE SÃO PAULO

SÃO PAULO, 22 (Asapress) — Teve um final imprevisto de grande confusão a reunião de ontem à noite do PSD. O sr. Paulo Ribeiro da Luz, Presidente do Diretório Metropolitano Pessedista, abriu os trabalhos às 20,30 horas anunciando aos convencionais os entendimentos mantidos com os diferentes candidatos, concluindo por sugerir o apoio do partido à candidatura do sr. Ademar de Barros, isso por aclamação. Nesse momento, entretanto, numeroso grupo liderado pelo sr. José Cirilo, filho do sr. Cirilo Júnior, Presidente do Diretório Nacional do Partido, deu uma tremenda vaia no sr. Paulo Ribeiro Luz e naqueles que aclamavam o candidato do PSP.

O referido grupo, tendo à frente o sr. Cirilo Junior, dirigiu-se à Mesa, tendo êste último tomado assento no lugar do sr. Paulo Ribeiro da Luz, que se retirou com seus companheiros. Em seguida, o sr. Cirilo Junior declarava que estava destituído o Diretório Metropolitano do PSD, dirigido pelo sr. Paulo Ribeiro da Luz, por contrariar as diretrizes partidárias. Propôs, também aos presentes, a adoção de um novo Diretório Metropolitano, assim constituído: Presidente José Cirilo; Vice-Presidente, Jarbas Tupinambá; 2.o Vice-Presidente, Paulo Campanha; 1.o Secretário, Nelson da Costa Marques; 2.o Secretário, José de Moura; e 1.o Tesoureiro, Almo Ribeiro.

Tal Diretório será submetido, hoje, à aprovação do Diretório Regional do PSD, a quem será também delegada a decisão em tôrno da chapa pessedista que concorrerá ao pleito de 24 de março vindouro.

HÉLIO MOTA, O VICE DA UDN

SÃO PAULO, 22 (Asapress) — O Diretório Metropolitano da UDN, reunido em convenção na noite de ontem, resolveu indicar o nome do sr. Hélio Mota para companheiro de chapa do sr. Prestes Maia à sucessão na Prefeitura paulistana. O sr. Hélio Mota, contudo autorizou a direção do partido a, dentro das próximas 48 horas, entrar em contato com outras agremiações políticas, a fim de ser escolhido outro nome, que possa aglutinar maioria.

ARQUIVADO O PROCESSO DO PSP CONTRA JÂNIO

S. PAULO, 22 (Asapress) — O juiz Cassiano Marcondes Rangel, titular da 4a. Zona Eleitoral, a quem foi distribuído o pedido de interpelação formulado pelo PSP contra o governador Jânio Quadros, determinou, ontem, o arquivamento do processo, com um despacho no qual entende que a pretenção ajuizada não merece acolhida porque não se conforma com a disciplina legal da matéria.

PTN APOIARÁ PRESTES MAIA E BENEDITO ROCHA

S. PAULO, 22 (Asapress) — Graças aos entendimentos mantidos, ontem, entre os srs. Emílio Carlos e Jânio Quadros, o PTN decidiu apoiar a candidatura do sr. Prestes Maia, que foi homologada na convenção de ontem à noite. Para vice-prefeito o PTN indicou a candidatura do sr. Benedito Rocha.

O PRP APOIARÁ ADEMAR DE BARROS

S. PAULO, 22 (Asapress) — Encerrou-se, ontem à noite, a convenção municipal do PRP, que adotou a seguinte chapa para o pleito municipal: para prefeito: Ademar de Barros e para vice-prefeito, Hilário Tornoni.

JANIO APTLA EMÍLIO CARLOS

S. PAULO, 22 (Asapress) — Após os entendimentos pelos dirigentes do PTN, o sr. Jânio Quadros enviou ao deputado Emílio Carlos, a seguinte carta: "Prezado deputado Emílio Carlos: Estamos novamente na iminência de um embate eleitoral que pode e deve reunir-nos. Realmente há pouco tempo, com o apoio do deputado e dos seus dignos companheiros do PTN, apoio êsse que foi decisivo através de uma das batalhas da presente luta, sendo guindado pela generosa confiança popular nas responsabilidades do Governador. O adversário de então, era o adversário de hoje. Marcado sempre pelos vícios da corrupção, das imoralidades administrativas, do favoritismo escandaloso dos propósitos subalternos e inconfessáveis. Não é possível, assim, ocupar as duas trincheiras diferentes. A atual campanha em tôrno do nome do impoluto engenheiro Prestes Maia, reclama a presença do magnífico tributo, que é o deputado Emílio Carlos, e o auxílio vigoroso e inestimável dos seus companheiros e correligionários petenistas. O apêlo que formulo tem o tal, do campo da decência e da honra; é o do desinterêsse pessoal; é o das virtudes cívicas. Estou certo de que repercutirá no ilustre presidente do Partido Trabalhista Nacional e nos seus diretórios dêste Estado e desta cidade, cidade que merece, gerindo os seus destinos, um perfeito íntegro, capaz e familiarizado com seus angustiantes problemas, particularmente os que afligem os humildes operários da periféria. Receba as saudações e os respeitos de Jânio Quadros".

JOSÉ AMÉRICO, AGRIPINO E JOFFILLI SERÃO CANDIDATOS

JOJÃO PESSOA, 22 (Asapress) — A sucessão do sr. Flavio Ribeiro é objeto de entendimentos nos círculos políticos locais. Não se tem mais dúvida na apresentação dos nomes dos srs. José Américo, João Agripino, José Joffili (ou Janduhy Carneiro) e Oliveira Lima, do PTB. A vice-Governança caberá aos srs. Alvino Pimentel, PSD; Clovis Bezerra, UDN; Renato Ribeiro, UDN; Cleanto Leite, PTB; Tertuliano de Brito, PSD, ou Braz Baracuhi, UDN.

RUI CARNEIRO DISPUTARÁ A REELEIÇÃO

JOÃO PESSOA, 22 (Asapress) — O sr. Rui Carneiro disputará a reeleição ao Senado, devendo ser seu suplente o sr. Abelardo Jurema. Segundo observadores políticos, o referido homem público deverá ser reeleito, já que, por ora, pelo menos, não há outro candidato mais forte.

SUCESSÃO MUNICIPAL DE JOÃO PESSOAS

JOÃO PESSOA, 22 (Asapress) — O caso da sucessão do sr. Apolônio Sales de Miranda, na Prefeitura Municipal, está em foco. Surgem para substituí-lo os srs. Miranda Freire, Antônio Ribeiro Passos, Oliveira Lima, Fernando Milanez, José Clementino Junior, Julio Rique, Jocelino Mola, Osvaldo Pessoa e Luís Inácio Ribeiro.

CANDIDATOS DA PARAÍBA À CÂMARA

JOÃO PESSOA, 22 (Asapress) — Já se apontam, nos círculos políticos locais, as chapas que concorrerão nas eleições federais. O PSD apresentará os seguintes nomes: Janduhi Carneiro; José Joffili; José Gomes da Silva; Drault Ernani; Odivio Duarte; Humberto Lucena; Pedro Gondim; Rômulo Rangel; Alvino Pimentel; Abelardo Jurema; Jader Medeiros; João Fernandes de Lima; Bivar Olinto e Jacinto Dantas.

A UDN, por sua vez, indicará: Luís Bronzeado; Ernani Sátiro; Praxedes Pitanga; Manoel Figueredo; João Agripino; Clovis Bezerra; João Ursulo; Alvaro Gaudêncio; José Maria Pôrto; Joacil de Brito Pereira; Lucas Suassuna e Jacob Frantz.

O PL apresentará: Ivan Bichara; Plínio Lemos; Pereira Diniz; José Rafael de Menezes; Aguinaldo Veloso; Antônio Cabral; Antônio Nomina do Diniz; José Vieira Medeiros e jornalista José Leal.

O PTB será representado por: Apolônio Miranda; Luís de Oliveira Lima; Hermano Sá; Fernando Nóbrega; Cleanto Leite; José Targino Maranhão; Antônio Montenegro; Eduardo Ferreira e Severino Ismael.

PSP PROCURA EVITAR TUMULTO NA CONVENÇÃO

S. PAULO, 22 (Asapress) — Entendimentos estão sendo realizados entre os dirigentes pessepistas, no sentido de que os trabalhos da convenção, que serão reabertos às 9 horas de hoje para a escolha do candidato a vice-prefeito, não prossigam em ambiente de acalorado debate como se verificava ontem à noite.

O senador Lino de Matos, na reunião de ontem, reagiu com muito vigor à pretensão de alguns dirigentes pessepistas, no sentido de lançar para vice-prefeito a candidatura do sr. Paulo Ribeiro da Luz. O senador pessepista advoga a tese, também defendida ardentemente pelo deputado Martinho di Ciero, de que o PSP deve ter candidato próprio aquele cargo, o qual seria o deputado Cantídio Sampaio.

GOVÊRNO MINEIRO CONTRA A PRORROGAÇÃO DOS MANDATOS

BELO HORIZONTE, 22 (Asapress) — As declarações feitas pelo sr. Ribeiro Pena, ontem, aos jornalistas, na qual o Secretário do Interior se mostrou contrário à prorrogação dos mandatos parlamentares, foram recebidas nos meios políticos mineiros como sendo pronunciamento do Govêrno do Estado, face ao problema surgido no cenário parlamentar federal.

De certo modo, a definição do titular da Pasta do Interior é interpretada como a palavra do sr. Bias Fortes, que se já teria manifestado contrário à tese, nas conversas em palácio.

O Que Se Diz:

...QUE causou desagradável impressão a página de humorismo do último número de "Manchete", extremamente parecida com as do caricaturista Borjalo, ex-colaborador da revista...

●

...QUE não só o traço do novo colaborador de "Manchete" procura imitar o de Borjalo, como o próprio espírito de piada é um pastiche do estilo criado por aquêle conhecido humorista...

●

...QUE sòmente para os leitores menos avisados comerão gato por lebre, ou seja, Raf por Borjalo...

A opinião do leitor

Agradecido ao matutino brilhante: DC

Do sr. Jair Gonzaga Ferreira, recebemos a seguinte carta:

"Mais uma vez venho agradecer aos DD Diretores dêsse bem formado e lapidado jornal, pela conservação de uma assinatura graciosa que me foi cedida gentilmente pela mesma diretoria, aliás, o sentido desta não focaliza sòmente neste fato, prende-se também ao motivo de receber anexo ao exemplar de domingo (27) um belíssimo e patriótico suplemento relativo à eficiente "Campanha dos Cafés Finos" encetada com grandes êxitos pelo sr. Paulo Guzzo esforçado Presidente do Instituto Brasileiro do Café.

Sem dúvida essa patriótica iniciativa idealizada com ardor pelo IBC está sendo o maior movimento da atualidade em prol da ampliação da lavoura cafeeira em nossa Pátria. A mobilização foi geral, pois o brado dessa batalha se fez ouvir nos quatro cantos do Brasil, como trombetas a anunciar o despontar de uma aurora feliz e radiante nos setores da cafeicultura brasileira. Os viveiros se espalham pelos rincões mais prodativos como raízes fecundas a prenunciar a salvação da lavoura cafeeira em nosso país, valorizando assim os nossos produtos em mercados externos, restabelecendo assim a desejada hegemonia no quadro da cafeicultura mundial.

Aqui ficam portanto as minhas felicitaçoes, não so aos diretores dêsse vibrante matutino como também ao sr. Antônio Freiat, pela elaboração de um magnífico suplemento em tôrno de um produto agrícola que aliás, ainda virá ser a principal base de nossa emancipação econômica".

CURSOS E CONCURSOS DO DASP

METEOROLOGISTA DO M. DA AGRICULTURA — A prova prática de preparo e análise de carta sinótica (ítem d) e prova prática de meteorologia observacional do concurso de Meteorologista serão realizadas no dia 9 de março, às 8 e às 15 horas, respectivamente na Estação Meteorológica do Rio de Janeiro, no Aeroporto Santos Dumont.

Para a prestação dessas provas, os candidatos devem comparecer munidos de caneta-tinteiro, lápis n. 1 e borracha macia.

ARQUIVISTA DO I.N.I.C. — A prova de Técnica de Arquivo do concurso de Arquivista do INIC será identificada no dia 1.º de março, às 17 horas, na S.E. da DSA do DASP (Ministério da Fazenda, sala 715).

Os candidatos terão vista das provas, logo a seguir, mediante apresentação de prova de identidade.

Não será concedida vista das provas fora do local, data e horário aqui fixados.

Esperado em São Paulo o Ministro da Fazenda

S. PAULO, 22 (Asapress) — A fim de presidir a instalação da Primeira Convenção Fazendária Federal, a realizar-se em São Paulo, virá a esta capital, na próxima segunda-feira, o Ministro da Fazenda, sr. José Maria Alkmim. Na oportunidade, o titular da Fazenda dará uma entrevista coletiva à imprensa, quando abordará os problemas relacionados com o Ministério que dirige.

PRT homologou Pedroso Horta

S. PAULO, 22 (Asapress) — Em convenção realizada na noite de ontem, o PRT homologou a candidatura do sr. Oscar Pedroso Horta, para o cargo de prefeito da capital. Para vice-prefeito, o partido indicou a candidatura de seu presidente, o deputado Salgado Sobrinho.

As últimas horas da noite, dizia-se, entretanto, que o prefeito Wladimir de Toledo Piza estaria disposto a retirar seu apoio à candidatura do sr. Pedroso Horta, aliando-se ao grupo do sr. Ademar de Barros. Entretanto, essa notícia não tem, ainda, qualquer confirmação e deverá ser desmentida ou confirmada na entrevista coletiva que o prefeito marcou para o meio-dia de hoje e que está sendo aguardada com o mais vivo interêsse nos círculos políticos locais.

PAGAMENTO DO FUNCIONALISMO FEDERAL

A Diretoria da Despesa Pública do Ministério da Fazenda, confirmando a notícia já divulgada oficialmente sôbre o início do pagamento do funcionalismo público federal no próximo dia 25, chama a atenção dos interessados para o fato de não haver pagamento na segunda-feira de Carnaval.

Assim, caindo o sexto dia da tabela no sábado, dia dois de março, o sétimo dia será no dia seis, quarta-feira.

Bases para a formação de unidade econômica na Europa

O Mercado Comum Europeu envolve 120 milhões de sêres humanos — Análogo à União Aduaneira Alemã — Transição de 10 a 12 anos para se desenvolver completamente — A princípio com os seis países do "pool" do carvão

BONN, 22 (IF) — O Ministro do Exterior falou perante a imprensa alemã e estrangeira, nesta capital, sôbre o encontro dos Chefes dos Governos e Ministros do Exterior em Paris, ressaltando que as conversações ajudaram esclarecer uma série de questões isoladas de considerável importância política. Os trabalhos foram plenamente coroados de sucesso, pois as soluções encontradas satisfizeram todos os participantes. Tôdas as partes interessadas fizeram concessões na medida que isso não feria de frente os seus interesses legítimos. O Govêrno Federal tem tôda razão de estar satisfeito com os resultados conseguidos.

UNIDADE ECONÔMICA

Ambos os Projetos, tanto o Mercado Comum, como o EURATOM — assinalou o Ministro — estão destinados a fornecer as bases para a formação de uma unidade econômica, composta de 120 milhões de sêres humanos. Com isso deu-se início a um desenvolvimento, que tem a sua analogia histórica na formação da União Aduaneira Alemã. Essa criação precisará de um tempo de transição de 10 a 12 anos para se desenvolver completamente. Essencial é não impôr soluções forçadas e levar em consideração as particularidades históricas próprias das diversas economias nacionais.

Em seguida, von Brentano explicou que o Mercado Comum será formado primeiramente pelos seis países do "pool" do carvão e do aço. Posteriormente, entretanto, será formada a Zona Livre de Comércio, em conjunto com outros países. Conversações com os países escandinavos, por exemplo, estão previstas.

Do mesmo modo como o Mercado Comum, o EURATOM tem importância, não só econômica como também política. Trata-se de uma mudança básica no campo do abastecimento europeu de energia e no longo prazo pode se contar com um barateamento dos custos de produção. Importante é a coordenação dos trabalhos de pesquisas e de desenvolvimento dos países participantes, pois cada um dêles, isoladamente, não está em condições de acompanhar o ritmo da evolução nos Estados Unidos e na Grã Bretanha.

INCLUSÃO

Referindo-se à questão da inclusão dos territórios do Além-Mar no Mercado Comum, o Ministro do Exterior assinalou que êsse problema já foi debatido em sentido positivo por todos os participantes. Os territórios do Além-Mar, são partes integrantes das metrópoles e por isso, não podem ser deixados de lado. Tarefa especial seria o de desenvolvimento político e econômico do Continente africano. A sua inclusão no Mercado Comum dar-se-á sob a forma da Associação. Para os projetos de fomento, os países participantes colocam um total de 581 milhões de dólares à disposição dos quais a República Federal fornecerá 200 milhões. Êsse total é planejado para os próximos 5 anos. Uma Comissão européia examinará todos os projetos de investimentos isoladamente e os apresentará ao Conselho de Ministros Europeus. O esfôrço de fomento dos territórios do Além-Mar se dará conforme os princípios da Carta das Nações Unidas. Outros países africanos podem, se desejam, participar dêsse empreendimento. A Associação se dará de modo que as taxas alfandegárias e os contingentes serão eliminados no mesmo ritmo nos territórios como nos metrópoles. Para a fase de transição são previstos 5 anos, após os quais os participantes podem decidir se continuarão, ou não a participar do programa comum de desenvolvimento. Devido ao fato de os Territórios do Além-Mar serem, em parte, soberanos e em parte, pertencerem à União Francêsa, um regulamento especial determinará a sua participação no Mercado Comum.

LLOYD BRASILEIRO - Patrimônio Nacional

Escritório Central: Rua do Rosário 2/22
Tel. 23-1771
Passagens: Avenida Rio Branco, 44/46
Tel. 43-1247

NORTE

CAMPOS SALES (Paquete) VG 35 — IDA
Sairá a 24 do corrente, às 10 horas, para: Recife — Fortaleza — Belém — Santarém e Manaus.
OBS. ESTE NAVIO SO' RECEBERA' PASSAGEIROS

RODRIGUES ALVES (Paquete) VG. 29 — IDA
Sairá a 25 do corrente, às 10 horas, para: Recife — Cabedelo e Natal.
Receberá cargas nas Docas, até 23 do corrente.

RIO SOLIMÕES (Cargueiro) VG. 37 — IDA
Sairá a 27 do corrente, para: Fortaleza — São Luis e Belém.

D. PEDRO II (Paquete) VG. 45 — IDA
Sairá a 7 de março para: Salvador e Recife.
AOS SRS. PASSAGEIROS
Pedimos o comparecimento na S. de Passagens, para adquirirem seus bilhetes, os portadores das inscrições:
Salvador — 191 a 230
Recife — 201 a 300
Os demais portadores de inscrições para os portos acima, poderão comparecer a partir do dia 28-2-57, para preenchimento das vagas eventuais.

COMTE. LIRA (Cargueiro) VG. 28 — IDA
Sairá, para: Fortaleza.

AVISO
Qualquer alteração na data de saída dos navios será publicada neste mesmo local.

EUROPA (SAIDAS DO RIO)

LOIDE COLÔMBIA
Sairá a 26 do corrente, para: Vitória — Barra de Ilhéus — Salvador — Cabedelo — Recife — Havre — Londres — Antuérpia — Roterdam — Bremem e Hamburgo.

LOIDE MÉXICO
Sairá a 6 de março, para: Vitória — Barra de Ilhéus — Salvador — Cabedelo — Recife — Casablanca — Lisboa — Barcelona — Marselha — Nápoles — Livorno e Gênova.

AMERICA DO NORTE (SAIDAS DO RIO)

LOIDE CANADA'
Sairá a 26 do corrente para: Vitória e Nova Orleans.

LOIDE AMERICA
Sairá a 2 de março, para: Barra de Ilhéus — Salvador e Nova York.

AMERICA DO NORTE (SAIDAS DE SANTOS)

LOIDE CANADA'
Sairá a 25 do corrente para: Rio — Vitória e N. Orleans.

LOIDE AMÉRICA
Sairá a 28 do corrente, para: Paranaguá — Rio — Barra de Ilhéus — Salvador e Nova York.

MERCADOS e COTAÇÕES

CAMBIO LIVRE

O mercado de câmbio livre abriu ontem, fraco e fechou, estável.

BANCOS PARTICULARES

Abertura:

Dólar, venda	67,00	—
Dólar, compra	65,00	—
Libra, venda	184,50	—
Libra, compra	178,50	—
Marco, venda	15,75	—
Marco, compra	15,25	—
Lira, venda	0,106	—
Lira, compra	0,102	—
Escudo, venda	2,35	—
Franco, venda	0,189	—
Franco, compra	0,180	—

Fechamento:

Dólar, venda	67,30	—
Dólar, compra	65,30	—
Libra, venda	185,00	—
Libra, compra	179,00	—

Câmbio

O mercado de câmbio oficial funcionou, ontem, em posição estável e sem alterações nas taxas. O Banco do Brasil para cobranças vencidas em geral para remessas e coisas autorizadas declarou vender libras à vista para entrega pronta a Cr$ 52,69,60 e dólares a Cr$ 18,82. Aquele Banco comprava saques de exportação a Cr$ 51,4080 sôbre Londres e Cr$ 18,30 sôbre Nova York. O Banco do Brasil afixou as seguintes taxas:

Fechos inalterados

Libra	52,8060	51,408
Dólar	18,82	18,36
Pêso	[illegible]	[illegible]
Florim	4,9373	4,8166
Marco	4,4843	4,3747
Pêso uruguaio	4,9267	4,7803
Franco belga	0,3746	0,3655
Franco suíço	4,4230	4,2797
Franco francês	0,0534	0,0521
Lira	0,0299	0,0292
Coroa sueca	3,6402	3,551
Coroa [illegible]	4,6139	2,55
Coroa dinamarquesa	2,749	2,634
Pêso argentino	N/C	N/C
Pêso boliviano	0,1157	—

OURO FINO

O Banco do Brasil comprou ontem grama de ouro fino na base de 1.000 em ouro amoedado ao preço de Cr$ 20,8178.

Câmara Sindical

Médias cambiais, fixadas em 20 de fevereiro de 1957.

MERCADO LIVRE

América do Norte, Dólar	66,47
Alemanha, Marco	15,58
Argentina, Pêso	1,95
Bélgica, Franco Belga	1,34
Canadá, Dólar	69,80
França, Franco	0,1872
Inglaterra, Libra	184,01
Itália, Lira	0,1047
Portugal, Escudo	2,3239
Suíça, Franco	15,58

MERCADO OFICIAL

América do Norte, Dólar	18,82
Alemanha, Marco	4,4836
Bélgica, Franco Belga	0,3747
Dinamarca, Coroa	2,7495
França, Franco	[illegible]
Holanda, Florim	4,9367
Inglaterra, Libra	52,6960
Itália, Lira	0,0299
Suécia, Coroa	3,6402
Suíça, Franco	4,4230

MOEDAS

América do Norte, Dólar	66,59
Argentina, Pêso	1,83
Espanha, Peseta	1,35
França, Franco	0,171
Inglaterra, Libra	183,02
Itália, Lira	0,1070
Portugal, Escudo	2,33
Suíça, Franco	15,40
Uruguai, Pêso	17,80

Bôlsa de Valores

Estêve a Bôlsa, ontem, muito movimentada, registrando-se negócios desenvolvidos nos diversos papéis em evidência. Cotaram-se as apólices da União e as Obrigações de Guerra em situação calma e inalteradas nos preços. As de São Paulo, Minas, Rio, de sorteios, estiveram muito fracas. Regularam as ações de Companhias com operações regulares e ficaram firmes.

VENDAS REALIZADAS ONTEM

	UNIÃO	CR$
137	Unif.	555,00
8	Idem	560,00
34	E. Emis. Nom.	560,00
32	Idem pt.	775,00
	OBRIG.:	
3	Guerra de Cr$ 100,00	77,00
	ESTADUAIS APLS.:	
123	Minas 1934 pt. 1a. S.	100,00
178	Idem 2a. Série	90,50
3	São Paulo 4.o Cent.	350,00
	MUNICIPAIS DO D. FEDERAL:	
30	Emp. Mun. Lei 820 do Plano A	590,00
300	Idem	595,00
22	Idem do Plano B	585,00
	BANCOS — Ações:	
50	Oliveira Roxo de 200 — Pref.	200,00
130	Direitos de Subs. do Bco. Português	35,00
	COMPANHIAS:	
100	Paulista E. Ferro Cr$ 200 pt.	160,00
50	A Exposição Modas Cr$ 1.000 — Pref.	850,00
100	C. Brahma Ord. Cr$ 200	500,00
1.713	Idem Pref.	490,00
194	D. Santos Nom. Cr$ 200	260,00
24	Idem	270,00
2	Idem pt.	255,00
20	Mesbla pt. Cr$ 200	198,00
2.600	Idem	200,00
1.000	Idem C/Div.	220,00
1.200	Idem	223,00
2.000	Idem C/Dirt.	274,00
150	Sid. B. Mineira pt. Cr$ 1.000	1.185,00
30	Idem	1.190,00
200	Idem C/Div.	1.255,00
1	Idem C/Dirt.	2.080,00
10	Sid. Mannesmann Cr$ 1.000 Ord.	880,00
250	Sid. Nac. Cr$ 200	195,00
	DEBENTURES:	
2	Cia. Petróleo Brasileiro (Petrobrás) — Cr$ 800 7 por cento	480,00
30	Idem de Cr$ 1.000 — 7 por cento	600,00

Café

O mercado de café disponível funcionou, ontem, calmo e com os preços inalterados. O tipo 7, foi cotado ao preço anterior de Cr$ 321,00 por 10 quilos e foram vendidas durante os trabalhos 1.700 sacas. Fechou inalterado. O movimento verificado foi o seguinte: Entradas 7.464 sacas, sendo 2.496 pela Leopoldina e 4.968 pela Estrada de Rodagem. Embarques 9.038 sacas, sendo 4.750 para a América do Norte; 4.000 para a América do Sul e 288 para a Europa. Existência 702.101. Café despachado para embarques 49.452 sacas.

COTAÇÕES POR 10 QUILOS

Tipo 2	371,00
Tipo 3	361,00
Tipo 4	351,00
Tipo 5	341,00
Tipo 6	331,00
Tipo 7	321,00
Tipo 8	311,00

PAUTAS
ESTADO DE MINAS

Cafés comuns	Cr$ 32,10
Cafés finos	Cr$ 45,15

CAFE' A TERMO
ESTADO DO RIO

Café comum	Cr$ 32,00

Não funcionou ontem por falta de número legal de corretores.

Açúcar

O mercado dêste produto regulou ontem calmo e com os preços inalterados.

O mercado de açúcar regulou ontem, firme e com os preços inalterados. Entradas 500 sacas do Estado do Rio. Saídas 10.500. Existência 104.766 sacas.

Cotações por 50 quilos:

Branco cristal — 625,00 a 630,00 — Mascavinho — Nominal.

Algodão

Esse mercado regulou ontem, calmo e com os preços inalterados. Entradas não houve e saíram 990, ficando em depósito 51.520 fardos.

COTAÇÕES POR 10 QUILOS:
(Condições do mercado)

	Cruzeiros
Fibra longa:	
Seridó, tipo 3	485,00 a 490,00
Seridó, tipo 4	465,00 a 470,00
Fibra média:	
Sertões, tipo 3	435,00 a 440,00
Sertões, tipo 5	Nominal
Ceará, tipo 3	420,00 a 425,00
Ceará, tipo 5	Nominal
Fibra curta:	
Matas, tipo 5	365,00 a 370,00
Matas, tipo 3	390,00 a 395,00
Paulista, tipo 3	Nominal
Paulista, tipo 5	405,00 a 410,00

JUNTA DOS CORRETORES DE MERCADORIAS

Cotações por 10 quilos: Sertões, tipo 5 — Nominal — Paulista tipo 5 — 410,00 a 415,00.

FLORA MEDICINAL

DIRAJAIA
Expectorante indicado nas bronquites e nas tosses por mais rebeldes que sejam

LUNGACIBA
Poderoso tônico amargo, ativa o órgão digestivo, combatendo as diarréias e o catarro intestinal, estimulando o apetite.

JURUPITAN
Combate as cólicas e as congestões do fígado, os cálculos hepáticos e a icterícia.

CHA' MINEIRO
Indicado contra reumatismo gotoso e artritismo, moléstias da pele, e, por ser muito diurético, nas doenças dos rins.
Vendem-se em tôdas as drogarias e farmácias. Peçam grátis nosso catálogo científico.
J. Monteiro da Silva & Cia.
193, Rua 7 de Setembro, 195
Telefone: 23-2726
RIO DE JANEIRO

ASTENIA SEXUAL
Voronof revolucionou a Medicina, demonstrando a possibilidade da restauração das energias perdidas e do vigor sexual. Chamamos pois a atenção da classe médica para a fórmula do TONOKLEN (comprimidos), destinada à restauração das funções genitais. Nas drogarias ou pelo reembôlso, Caixa Postal, 4 — Tijuca — Rio. Tel.: 48-3087 — Peçam literatura grátis.

CLINICA DE CRIANÇAS
Dr. Erly Bon Cosendey
Com 2 anos de prática nos Hospitais dos E. Unidos
RUA JULIO DO CARMO, 9
Às 10,30 hs — Tel 43-1458
2as. 4as. e 6as. de 8,30

Panorama Econômico NO BRASIL E NO MUNDO

Cortes orçamentários e inflação

Antecipamos, a 6 dêste mês, a decisão do atual Govêrno no sentido de proceder vários cortes no orçamento da União, para o exercício em curso, com o propósito de atenuar os efeitos inflacionários que pesam sôbre a economia brasileira.

Nossas previsões acabam de ser confirmadas, através do conhecimento concreto do plano esboçado pelo Presidente da República, segundo o qual estão previstos cortes no montante de Cr$ 10 bilhões, aliás, sábia prática que vem sendo observada nos últimos anos, como único meio de conter os excessos dos gastos públicos.

O Presidente da República, além dessa importante providência, acaba de adotar outra, de efeito similar, isto é, a supressão de mais de 15 mil cargos públicos, pela qual é estimada uma economia de Cr$ 1 bilhão no orçamento federal. É a prova de que o Govêrno está vigilante no combate à inflação, sem dúvida, um dos males que mais afligem grandes e pequenas nações, ricas e pobres economias de quase todos os quadrantes da Terra. Nem mesmo os Estados Unidos, o colosso do Norte, escapou a investida inflacionária, e, hoje, o Govêrno norte-americano mobiliza esforços no sentido de conter o terrível flagelo, antes que seja tarde.

A inflação sempre é acompanhada da "enganosa euforia" dos negócios. Aliás, são sempre bem lembradas as palavras de Bresciani Turroni ao examinar as causas da "debacle" alemã, logo após a guerra de 1914, quando o Império Prussiano foi sacudido por tremenda inflação: "A princípio — diz êle — estimulou a produção; mas, em seguida tornou-se cada vez mais prejudicial, desorganizando-a e limitando-a".

A despeito do conhecimento pleno do mal terrível que ela representa para a economia de um país, às vêzes, no Brasil, medidas acertadas que visam obviar os seus graves efeitos, são combatidas e criticadas. Referimo-nos à providência do nosso Govêrno de promover cortes no orçamento, tanto mais quando se sabe que a Lei de Meios foi exageradamente alterada pelo Congresso, que aumentou em muitos bilhões a receita e a despesa, com uma agravante: superestimou, demasiadamente, a arrecadação de vários tributos e, ainda assim, votou o orçamento com o "deficit" de Cr$ 17,7 bilhões!

Ressalte-se que o plano de economias elaborado pelo Govêrno prevê o corte no Ministério da Agricultura de Cr$ 1,5 bilhões e na Viação de Cr$ 6,0 bilhões, para citarmos os maiores. Agora, a diferença de dotação do primeiro Ministério, de 1956 para 1957, foi de Cr$ 2,0 bilhões, e, do segundo, de Cr$ 9 bilhões. Vale dizer que, mesmo com os cortes, neste exercício, o Ministério da Agricultura têm maior dotação de Cr$ 500 bilhões e a Viação de Cr$ 3 bilhões.

Pedidos da indústria petroquímica

O Conselho da SUMOC, em sua reunião de 21 à noite, decidiu que os pedidos relacionados com a indústria petroquímica nacional deverão ser submetidos, previamente, à consideração do Conselho Nacional do Petróleo antes de serem apresentadas à CACEX, à Carteira de Câmbio do Banco do Brasil e à SUMOC.

Alta do petróleo

A demanda européia de petróleo do Hemisfério Ocidental, decorrente da crise de Suez, determinou a elevação de seus preços, inclusive pelo aumento das tarifas no transporte do óleo crú.

No Texas, por exemplo os preços foram elevados de 35 centavos por barril, equivalente a 1 por cento por galão americano ou 17 schilling e 6 penes por tonelada. A maior ou menor elevação de preço depende da maior distância ou não do Golfo dos EE. UU. e do Caribe.

Retirada do Paraguai no FMI

WASHINGTON, 22 (F.P.) — O Paraguai encaminhou, ao Fundo Monetário Internacional, um pedido para a retirada da importância de 500.000 dólares, por conta de sua quota de 3 e meio milhões de dólares, segundo informam fontes autorizadas.

O pedido paraguaio será examinado na próxima quarta-feira, pelo Conselho dos Diretores do Fundo Internacional.

A quantia que o Paraguai deseja retirar do Fundo em questão será destinada a satisfazer o deficit de sua balança de pagamentos, devido à redução passageira das exportações paraguaias.

Observações à conferência Econômica de Buenos Aires

WASHINGTON, 22 (FP) — O Conselho Econômico e Social Inter-Americano aprovou o regimento da Conferência Econômica da OEA, que se deve reunir em Buenos Aires dia 15 de agôsto.

O documento foi enviado aos 21 governos americanos. A data de 15 de abril próximo foi fixada como data limite na qual os governos deverão enviar suas observações ao Conselho.

Remessas de petróleo à Europa

WASHINGTON, 22 (F.P.) — O Departamento do Interior anuncia que o fornecimento americano de petróleo bruto, e de produtos petrolíferos à Europa, durante a semana terminada em 13 de fevereiro, elevou-se, em média, a 382.000 barris por dia, contra 497.000 barris da semana precedente. Dêsse total, afirma-se, 271.000 barris representaram entregas de petróleo bruto e de mazú, durante a referida semana.

O Departamento informa que, desde 1 de novembro até 1 de fevereiro, o fornecimento americano de petróleo bruto, e de produtos petrolíferos, à Europa, atingiu a 49 e meio milhões de barris, dos quais 25,2 milhões de barris de petróleo bruto.

Instalação de fábrica de eteno no país

Em sua última sessão ordinária o Conselho Nacional do Petróleo apreciando processo relativo ao auto de infração lavrado contra a Companhia Brasileira de Gás (GASBRAS), resolveu, de acôrdo com o parecer do relator, impor à firma infratora a multa de Cr$ 10.000,00, por se ter recusado a aceitar como cliente pessoa que havia adquirido fogão em outra firma e bem assim por ter deixado de afixar na sua loja nesta capital cópia da Resolução n. 3-56, de 20-9-56, do Conselho Nacional do Petróleo.

Outro processo apreciado dizia respeito a consulta da Companhia Brasileira de Estireno sôbre se há necessidade de prévia autorização do CNP para a instalação de uma indústria de eteno, à base de álcool anidro, nas instalações já existentes para a produção de monômero estireno.

O CNP, seguindo parecer do relator da matéria, decidiu assim responder à consulta: "O Conselho Nacional do Petróleo nada tem a objetar quanto à instalação, no país, de fábrica de eteno à base de álcool anidro, bem como de estireno, partindo dessa base. Entretanto a Companhia Brasileira de Estireno, que já tem contrato de aquisição de eteno firmado com a Petrobrás, deverá obter autorização prévia do CNP para utilização dessa matéria prima básica na indústria petroquímica, oriunda de distilação do petróleo".

Examinando outros processos, decidiu ainda o plenário do CNP autorizar a Refinaria e Exploração de Petróleo União S. A a entregar, a partir da data de entrada em funcionamento do gasoduto projetado, diretamente à Philips do Brasil, 2.500 quilos de gás liquefeito de petróleo, por dia de operação, destinados à sua fábrica de lâmpadas e válvulas eletrônicas em Mauá, S. Paulo; solicitar ao ministro da Fazenda a abertura, no Banco do Brasil, de conta especial em nome do Tesouro Nacional, para receber as importâncias referentes às contribuições para pesquisas e às multas em que incorrerem os titulares de autorizações ou concessões para quaisquer das atividades relacionadas com hidrocarbonetos líquidos ou gasosos, importâncias essas a serem transferidas a seguir, para a conta da Petrobrás; concordar em que o pagamento das contribuições previstas no art. 48 da lei 2.004 relativas a 1955, seja feito parceladamente, até oito prestações, com os juros de mora.

ESTÁ DOENTE?
Consulte o médico e espírita DR. JORGE JUNIOR. As têrças e quintas-feiras das 9 às 12 e das 15 às 19 horas. Sábados das 9 às 13 horas. RUA OUVIDOR N. 169 — sala 706.
CONSULTAS Cr$ 150,00

CONSERVE A BELEZA E A MACIEZ DE SUA CÚTIS USANDO O
Sabonete Forzly
Filial: - Ind. de Sabão 'Glória', Ltda.
DEPARTAMENTO DE VENDAS
Av. 13 de Maio, 47 - 8.º andar — Sala 806
DISTRITO FEDERAL

Café e Bar Beduíno
AV. N. S. DE COPACABANA, 40
COPACABANA

BANCO DE CRÉDITO REAL DE MINAS GERAIS S. A.

FUNDADO EM 22 DE AGÔSTO DE 1889

MATRIZ: — JUIZ DE FORA — ESTADO DE MINAS GERAIS — SUCURSAIS: RIO DE JANEIRO — BELO HORIZONTE

OUTROS DEPARTAMENTOS

NO ESTADO DE MINAS GERAIS: Abadia dos Dourados, Abre Campo, Andradas, Aracitaba, Araguari, Araxá, Barbacena, Bias Fortes, Campo Belo, Campos Gerais, Candeias, Capinopolis, Carangola, Caratinga, Carmo da Mata, Cataguases, Centralina, Conceição do Rio Verde, Conselheiro Lafaiete, Coromandel, Curvelo, Diamantina, Floresta, (Urbana de Belo Horizonte), Governador Valadares, Guarani, Itanhomi, Ituiutaba, Lavras, Machado, Manhumirim, Mercês, Monte Alegre de Minas, Monte Carmelo, Monte Santo de Minas, Montes Claros, Muriaé, Muzambinho, Oliveira, Ouro Branco, Ouro Fino, Passos, Pedro Leopoldo, Poços de Caldas, Ponte Nova, Raul Soares, Rio Pomba, Sacramento, Santos Dumont, São João del Rei, São João Nepomuceno, São Lourenço, São Sebastião do Paraíso, Teófilo Otoni, Tocantins, Três Corações, Três Pontas, Tupaciguara, Ubá, Uberaba, Uberlândia, Viçosa e Visconde do Rio Branco. NO DISTRITO FEDERAL: Metropolitanas do Rio de Janeiro, em Copacabana, Ilha do Governador, Ipanema, Madureira, Mem de Sá, Praça da Bandeira, Ramos, Rua México e Visconde de Inhaúma. NO ESTADO DO RIO DE JANEIRO: Barra do Piraí, Campos, Miguel Pereira, Miracema, Niterói Paraíba do Sul, Petrópolis Teresópolis, Três Rio e Vassouras. NO ESTADO DE SÃO PAULO: Barretos, Bom Retiro (Urbana de São Paulo), Braz (Urbana de São Paulo), Franca, Santa Cecília, (Urbana de São Paulo), Santo André, Santos, São José do Rio Prêto, São Paulo e Saúde (Urbana de São Paulo). NO ESTADO DO ESPIRITO SANTOS: Alegre, Cachoeiro do Itapemirim, Colatina, Castelo, Guaçuí, Iúna e Vitória. NO ESTADO DO PARANÁ: Arapongas, Cambé, Curitiba, Londrina, Paranaguá e Rolândia. NO ESTADO DE GOIÁS: Anápolis, Goiânia, Ipameri, Itumbiára e Pires do Rio. NO ESTADO DE SANTA CATARINA: Blumenau, Florianópolis e Joinvile. NO ESTADO DA BAHIA: Rua Chile (Urbana de Salvador) e Salvador. NO ESTADO DE PERNAMBUCO: Recife e Santo Antônio (Urbana de Recife). NO ESTADO DO CEARÁ: Fortaleza. NO ESTADO DO RIO GRANDE DO SUL: Pôrto Alegre.

BALANCETE EM 31 DE JANEIRO DE 1957
COMPREENDENDO MATRIZ, SUCURSAIS E DEMAIS DEPARTAMENTOS

ATIVO

		Cr$	Cr$
A — DISPONIVEL			
Caixa			
Em moeda corrente		342.805.062,80	
Em depósito no Banco do Brasil		416.812.018,50	
Em depósito à ordem da SUMOC		204.521.369,30	
Em outras espécies		63.199.123,70	1.027.337.574,30
B — REALIZAVEL			
Empréstimos em C/Corrente	1.404.049.000,50		
Empréstimos Hipotecários	86.480.098,10		
Títulos Descontados	3.224.902.647,30		
Letras a Receber de C/Própria	17.492.309,20		
Agências no País	1.336.578.647,90		
Correspondentes no País	45.703.432,80		
Correspondentes no Exterior	56.093.228,20		
Capital a Realizar	73.576.700,00		
Em depósito à ordem da SUMOC. — Dec. n. 24.038	5.224.352,40		
Outros créditos	76.726.746,90	6.326.917.193,60	
Imóveis		63.601.530,10	
Títulos e Valores Mobiliários:			
Apólices e Obrigações Federais:			
Em depósito no Banco do Brasil pelo valor nominal de Cr$ 66.625.600,00 à ordem da SUMOC . 54 551 696,50			
Em carteira ... 1.331.938,50		55.883.635,00	
Apólices Estaduais	20.818.241,20		
Apólices Municipais	11.033.363,20		
Ações e Debêntures	101.417.186,80		
Outros valores	120.000,00	189.272.426,20	6.579.871.149,90
C — IMOBILIZADO			
Edifícios de Uso do Banco		151.788.029,70	
Móveis e Utensílios		86.337.662,30	
Material de Expediente		30.168.086,30	268.293.778,30
D — RESULTADOS PENDENTES			
Juros e Descontos		4.261.335,50	
Impostos		591.587,00	
Despesas Gerais e outras contas		42.685.722,90	47.538.645,40
E — CONTAS DE COMPENSAÇAO			
Valores em Garantia		1.771.963.2[illegible],80	
Valores em Custódia		840.144.199,00	
Títulos a Receber de C/Alheia		994.149.279,20	
Outras Contas		1.845.254.314,70	5.451.511.036,70
			13.374.552.184,60

PASSIVO

		Cr$	Cr$
F — NÃO EXIGIVEL			
Capital	150.000.000,00		
Aumento de capital	150.000.000,00	300.000.000,00	
Fundo de Reserva Legal		60.000.000,00	
Fundo de Previsão		100.000.000,00	
Outras reservas		99.491.983,60	559.494.983,60
G — EXIGIVEL			
Depósitos à vista e a curto prazo:			
de Poderes Públicos	63.871.906,50		
de Autarquias	278.651.951,20		
em C/C sem Limite	2.266.315.794,00		
em C/C Limitadas	33.683.310,50		
em C/C Populares	1.949.743.920,00		
em C/C sem Juros	10.858.818,80		
em C/C de Aviso	121.710.294,70		
Outros depósitos	93.250.798,10	4.818.086.793,80	
a prazo:			
de Poderes Públicos	5.993,60		
de Autarquias	20.651.633,00		
de diversos:			
a Prazo Fixo	476.271.772,30		
de Aviso Prévio	126.706.879,30	688.428.088,00	
Outras contas	64.791.809,20	5.506.514.881,80	
OUTRAS RESPONSABILIDADES			
Obrigações diversas (financiamento de café)	190.283.625,60		
Letras Hipotecárias	2.000,00		
Agências no País	1.386.693.810,70		
Correspondentes no País	39.445.103,10		
Correspondentes no Exterior	55.170.143,90		
Ordens de pagamento e outros créditos	69.633.897,20		
Dividendos a Pagar	4.493.323,20	1.745.721.903,90	7.252.236.785,70
H — RESULTADOS PENDENTES			
Contas de resultados			111.312.378,60
I — CONTAS DE COMPENSAÇAO			
Depositantes de Valores em Garantia e em Custódia		2.612.107.442,80	
Depositantes de Títulos em Cobrança:			
no País	969.894.582,40		
no Exterior	24.254.696,80	994.149.279,20	
Outras contas		1.845.254.314,70	5.451.511.036,70
			13.374.552.184,60

PRESIDENTE: Joel de Paiva Côrtes — DIRETORES: João Tavares Corrêa Beraldo, Alvaro Cardoso de Menezes, Carlos Vaz de Melo Megale, José Pereira Teixeira, Daniel Serapião de Carvalho. — CONTADOR: G. Mazzoli, CRC. MG. 703.

LEILÃO DE DIVISAS

Rendeu Cr$ 8.313.500,00 o leilão de divisas de câmbio realizado ontem na Bôlsa de Valores do Rio. O movimento de operações foi o seguinte:

ESPECIE DE DIVISAS	Cat	Montante das Divisas: Oferecidas	Licitadas	Sobras	Agios: Mínimo	Máximo
Para importação de adubos, inseticidas e outros produtos.						
US$ Argentina — Adubo	1a	1.000	—	1.000	—	—
Pronto — Inset.	1a	5.000	—	5.000	—	—
US$ Chile — Adubo	1a	22.000	22.000	—	25,00	25,00
Pronto — Inset.	1a	2.000	2.000	—	25,00	25,00
US$ Noruega — Inset. PRONTO	1a	3.000	—	3.000	—	—
US$ Finlandia — Inset. PRONTO	1a	2.000	—	2.000	—	—
US$ Uruguai — Inset. PRONTO	1a	30.000	—	30.000	—	—
US$ ACL — Adubo	1a	80.000	80.000	—	25,60	26,30
Pronto — Inset.	1a	70.000	1.000	69.000	25,00	25,00
US$ Japão — Adubo	1a	2.000	—	2.000	—	—
Pronto — Inset.	1a	8.000	—	8.000	—	—
Coroas Dinamarquesas PRONTO	1a	14.000	—	14.000	—	—
US$ — Adubo	1a	120.000	104.000	16.000	25,00	25,10
120 DIAS — Inset.	1a	120.000	120.000	—	25,00	25,00
US$ Israel — Adubo	1a	17.000	—	17.000	—	—
Pronto — Inset.	1a	13.000	—	13.000	—	—
Para importação de frutas						
US$ URUGUAI	4a	190.000	—	190.000	—	—
PRONTO	5a	10.000	—	10.000	—	—

Oficiada pelo monsenhor Arruda Câmara, realizou-se ontem a cerimônia do enlace do jornalista e radialista Nilson de Oliva Cesar com a srta. Marisa Silveira da Rosa, da qual a foto acima fixa um flagrante

Registro

ANIVERSARIOS

FAZEM ANOS HOJE:
SENHORES:

EPITÁCIO TIMBAUBA DA SILVA — Transcorre hoje a data natalícia do nosso companheiro Epitácio Timbaúba da Silva, cronista policial do DIÁRIO CARIOCA. E' uma efeméride muito grata aos que aqui trabalham pela amizade que nos liga ao aniversariante. No DFSP a data de hoje tem repercussão, pois, durante vários anos, Timbaúba dirigiu o Gabinete de Pesquisas Científicas, revelando-se um autêntico chefe e ótimo companheiro. O mesmo se dará na Faculdade de Economia e Finanças e na Escola Superior de Comércio, onde é professor.

— Faz anos hoje, detetive Osório Pereira, Subchefe da Seção de Entorpecentes da Delegacia de Costumes.

— Almirante Osvaldo Palhares, deputado Lutero Vargas, cônego Leovigildo França, José Maria Scassa, Luís Vergara, Osvaldo de Sousa Vale, Eugênio de Morais Rodrigues Tôrres, Álvaro Simões, Alberto Manes, José Soares, Zimi Magalhães, Mozart dos Santos Melo, João Rodrigues, Antônio Joaquim Arruso, Antônio José Gomes Vaz, dr. Hélio Vinícius Pires, José Moura Neves, José Carvalho Melo, Pedro da Costa Possolo, Abílio de Carvalho, Armando Bergamini de Abreu, Luciano Lords, Cezar, José Augusto Prestes, Macedo Soares, major Euclides Teixeira.

SENHORAS:

Viúva Zeca de Carvalho, Maria José Neves, Diamantina Pinto Miranda.

SENHORINHAS:

Marta Riter, "Princesa do Carnaval de 56". A aniversariante por êsse motivo oferecerá hoje, aos seus amigos e admiradores uma recepção.

CASAMENTOS

Hoje, na Capela da Reitoria da Universidade do Brasil, da senhorinha Lia, filha do falecido dr. Oscar da Cunha e sra. Carmen Ferreira da Cunha, com o sr. Carlos Alberto Fortuna.

— Realizou-se na quinta-feira última, o casamento da srta. Mariza Antunes dos Santos, filha do casal, sr. José Erico dos Santos e dona Almerinda Antunes dos Santos, com o sr. Orlando Pinho, filho do sr. Carlos Pinho e sra. Esmeraldina Pinho.

O ato religioso foi realizado na residência da noiva, sita na Rua João Teles, 275, em Campo Grande.

— Realiza-se hoje, o enlace matrimonial da srta. Vilma, filha do sr. Amenor Ferreira Gomes e da sra. Cecília Pereira Ferreira, com o sr. Manoel Vieira de Albuquerque, filho da viúva Isauro Vieira de Albuquerque. O ato religioso terá lugar na Igreja de São Geraldo, na Rua Leopoldina Rêgo (Estação de Olaria) e está marcado para às 18 horas.

— Realiza-se hoje o enlace matrimonial da srta. Hilda Lázia com o sr. Epaminondas Leal Filho, na Igreja do Sagrado Coração de Jesus, às 18,15 horas, serão padrinhos dos noivos o industrial s. Giuseppe Michelangelo Drago e sua espôsa.

COMEMORAÇÕES

Comemora-se hoje, o centenário do nascimento do dr. Carlos Gross, que durante quase sessenta anos exerceu nesta capital, onde nasceu, a profissão de médico. Sua atuação mais se distinguiu por ocasião das epidemias de febre amarela e da peste bubônica que assolaram a população carioca, atendendo, com dedicação e carinho, aos menos afortunados do so e. Em 1918, defrontando a gripe espanhola que assolou o mundo e perturbou o Brasil, Carlos Gross foi verdadeiro facultativo dos pobres, inclusive transformando sua residência num laboratório para atender aos necessitados.

FESTAS

Hoje das 21 às 22 horas, será realizado no Club Municipal a grande festa "Carnaval Brahma Chopp" realizado no Club Municipal a grande Chopp, com a orquestra da Rádio Nacional e artistas dessa emissora, seguindo se festa pré-carnavalesca até às 2 horas.

LUÍS CARLOS MANCINI

O Presidente do Instituto Nacional de Imigração e Colonização escolheu para diretor técnico daquela autarquia o senhor Luís Carlos Mancini, conhecido técnico em Assistência Social e ex-representante do Brasil em várias conferências internacionais sôbre Assistência Social. Muito prestigiado no ramo de suas atividades, o dr. Mancini está recebendo a homenagem de seus amigos pela merecida indicação de seu nome.

Reprodução

Ciência
ao alcance de todos

E de nosso conhecimento que todos os seres vivos ao atingirem a fase plena de seu desenvolvimento, sofrem um dos fenômenos mais característicos da vida graças ao qual o indivíduo se perpetua e transmite aos descendentes os caracteres recebidos dos pais: é o que costumamos denominar de reprodução.

Entretanto muito embora seja comum a todos os seres vivos, tal fenômeno não se processa de maneira idêntica em todos êles; isto nos leva a subordinar estas diferentes modalidades a dois tipos gerais: a reprodução sexuada ou gâmica e a reprodução assexuada ou agâmica.

A reprodução sexuada ou gâmica rea za-se por intermédio, geralmente de duas células especializadas para a reprodução, denominadas gametas, as quais normalmente pertencem a dois indivíduos de sexo diferentes, mas podem ser formadas num mesmo indivíduo (é o caso do hermafroditismo). Em cada espécie animal ou vegetal há dois tipos de gametos: uns são menores e dotados de movimentos — são os gametos masculinos ou espermatozóides — e — outros, maiores, geralmente imóveis — são os gametos femininos ou óvulos. Êsses gametos se unem, formam uma célula única — a célula-ovo — esta — multiplica-se, reproduzindo um novo ser.

Os gametos aparecem bem cedo na escala dos seres vivos. Se o ser é unicelular, tôda a célula participa na formação dos gametos, dando início aos gametos masculinos e femininos que podem ser iguais ou desiguais. Nos seres pluricelulares, são determinadas células — organismo que fornecem os gametos, podendo o mesmo indivíduo fornecer gametos masculinos e femininos originados de células diferentes, ou só uma espécie de gametos.

A reprodução sexuada pode ser observada em todo o reino animal desde os protozoários até o homem. Apesar de haver em cada espécie um indivíduo produtor de gametos masculinos e outro de gametos femininos, casos há em que o gameto feminino produz sozinho um novo indivíduo, sem ter sido fecundado pelo masculino. A êsse fenômeno costuma se dar a denominação de partenogênese, a qual foi verificada em grande número de animais e de plantas, ora como processo normal de reprodução, ora surgindo acidentalmente em certas espécies.

Na reprodução assexuada ou agâmica, que é a forma mais elementar de reprodução, o novo indivíduo provém de um único ser pré-existente: não há como na reprodução sexuada, nem diferenciação sexual entre os reprodutores nem a colaboração de dois indivíduos para a formação da descendência.

O ser reproduz-se por mera fragmentação, com a faculdade de continuar a viver, crescer e poder mais tarde fragmentar-se em novos seres.

A reprodução assexuada é o processo geral de reprodução nos seres inferiores, tais como bactérias e protozoários, aparecendo excepcionalmente em algumas plantas superiores e em alguns animais menos complexos.

Entre os casos de reprodução assexuada podemos apontar como mais importantes: a cissiparidade ou bipartição, a divisão múltipla ou esporulação e a gemiparidade ou brotamento.

Na cissiparidade verificamos que o organismo se divide mais ou menos ao meio resultando dois novos organismos sensivelmente iguais que, crescendo, produzem as partes que lhes faltam, tornando-se então semelhantes ao que lhes deu origem.

A esporulação se verifica em organismos inferiores e se processa de modos muito variados, como por exemplo o núcleo se divide um número maior ou menor de vêzes e depois cada parte se cercando de citoplasma e membrana passará a formar uma nova célula ou esporo.

No brotamento o novo ser aparece sob a forma de gema ou broto e qual pode se desenvolver permanecendo ligado ao organismo que lhe deu origem formando as colônias, ou então se destaca do mesmo e se desenvolve livremente. Do desenvolvimento do broto pode resultar um novo indivíduo semelhante ao que lhe deu origem como podemos observar no caso da Hidra ou então diferente, como é o caso do Obélia.

Dr. Paiva Farias
Cirurgia geral, moléstias de senhoras, partos e doenças anais (hemorroidas, fístulas, criptites etc.)
TRATAMENTO CLÍNICO e OPERATÓRIO
Consultório: Rua Barão de Mesquita, 618 — Telefone: 38-5062. Diàriamente das 14 às 19 horas. Rua São Januário 28, sobrado, diàriamente das 8 às 11 horas.

Nazareth Agrediu sua Manequim em Punta Del Este — Glamour Girl Será Escolhida Logo Mais em Vitória

Sociedade
Jean Pouchard

LOGO mais estarei circulando no aristocrático Clube Vitória, onde funcionarei no juri que escolherá a "Glamour-girl" do Espírito Santo. As "glamurosas" candidatas ao título em pauta são as srtas.: Elizabeth Esteves, Heloisa Veloso, Marisa Ramalhete, Marinete Peichinho, Maria da Glória Rabelo, Maria Pre , Marusa Pretti e a alfaceana Renata Muller. Será uma noitada e tanto. Detalhes depois. Tá?

✪

"FLASHES DE PUNTA DEL ESTE" — O que existe de melhor e mais bem bolado na rústica residência do sr. Mauricio Littman, é aquele barzinho adornado com moedas antigas. — Fiquei surprêso: encontrei favelas em Punta del Este também, meus amigos. — Um dos "play-boys" de maior movimentação nesse gostoso balneário é o sr. Arturo Olascoaga, que brevemente virá residir aqui no Rio. — Fui convidado pelo sr. Mauricio Littman para voltar a Punta del Este a fim de assistir ao "Festival do Cinema Americano", que vai suceder a partir do dia 28. Farei o possível para atender ao convite. — O brasileiro mais conhecido no Uruguai é o sr. Antônio Galloti. Motivo: A sua menor gorjeta é de 100 pesos. — A cronista social mais famosa do Uruguai é a sra. Maria del Carmen, que funciona no "periódico" La Mañana. — Mais uma vez, quero agradecer ao nosso embaixador Berenguer Cesar as inúmeras gentilezas para com este colunista de vocês. *Merci*, meu caro embaixador. — O figurinista Nazareth, que está apresentando um desfile de modas na "Boite Caroussel", outra noite deu um sôco em uma de suas manequins. Parece que o rapaz anda muito nervozinho. A roleta não anda lhe fazendo muito bem.

✪

DEPOIS de dez anos funcionando com aliança na mão esquerda, os cinematográficos Dick Powell e June Allyson anunciaram o seu divórcio.

✪

LOGO mais, os foliões estarão pulando com fúria louca no Hotel Glória. O "Baile dos Artistas" promete ser menos selvagem este ano.

✪

AQUELA lourice meiga e bonita da alfaceana srta. Renata Muller é a coisa mais comentada entre os "play-boys" de Vitória.

✪

A NOTICIA de que o sr. Claude Terrail iria funcionar muito breve com alguns "Cucas" do seu mundialmente famoso e francês "Restaurant Tour d'Arjent", em Punta del Este é verdade no duro. Isso me foi informado pelo sr. Mauricio Littman, que é o proprietário do Cantegril e organizador do próximo "Festival Internacional de Cozinha".

✪

ONTEM, foi devidamente comemorada a nova idade do figurinista brasileiro José Ronaldo. Mando daqui um abraço amigo para Ronaldo, que, como figurinista, já conseguiu impor a nossa moda até no estrangeiro.

✪

ENCURTANDO

ONTEM, no Copa, o presidente J. K. foi condecorado pelo Embaixador da Venezuela, que, apesar dos comentários, ainda exibe aquela horrivel barbicha. — Logo mais, o casal Victor Bouças estará recebendo um grupo de amigos para bebericar na sua residência de verão em Corrêas. — Foi realmente outro sucesso o "Desfile-Bangu" que sucedeu ontem em Guarujá. A saltitante Rose Marie deu outro "show" de passarela. Depois darei os detalhes. — Vocês já repararam como é esquisita a gargalhada do simpático e francês Claude Terrail? — Circulando novamente no Rio o embaixador Júlio Briceno. — O "golfinho" também faz sucesso com fúria louca em Punta del Este.

✪

FUGINDO do carnaval, voará na próxima semana para os "States" a sra. Naná Winnans.

Este amoreco de petropolitana é a srta. Laura Amanda Rey, que promete fazer um sucesso dos diabos no próximo ano como candidata a "Miss Estado do Rio". Pode contar com a minha torcida, boneca

A alfaceana srta. Tiçiana Saboia continua deixando todo mundo com fúria louca em questão de elegância. Ela é um dos "Dez Brotos Mais Elegantes do Brasil"

A ALFACEANA srta. Tutsi Bertrand continua circulando com fúria louca nas noitadas de Cabo Frio.

✪

EM Petrópolis, a srta. Maria Mafalda Leão foi escolhida a "Rainha das Hortências de 57". Ela é um amoreco.

✪

ESTA sendo muito falado em Petrópolis o "Baile das Máscaras", que sucederá dia 2 no Petropolitano F. C.. Tudo será carnaval e o presidente J. K. estará presente.

✪

A BONITA e morena srta. Regina Santos Rocha recebeu na noite de ontem, naquele seu bem montado apartamento de Copacabana, um grupo de amigos para bebericar. Aliás, devo dizer a vocês que o "love" deste brôto com o jovem Serginho Palhares já murchou.

✪

EM PRIMEIRA MAO: A srta. Elvira Wilberg, que entre outras coisas já foi também "Miss Distrito Federal", vai ficar noiva muito breve.

✪

CIRCULANDO novinho em fôlha novamente, o sr. Zacarias do Rêgo Monteiro. Mas, pela primeira vez depois de sete anos, êle não envergará o seu tradicional "pierrot" no baile de gala do Municipal.

✪

CONVERSANDO telefônicamente com a alfaceana srta. Denise Leyraud, ela me confessou: — "O Nelsinho Batista me prometeu arranjar quantos convites eu quizesse para o baile de gala do Municipal". Causou-me estranhesa esta confissão da lourissima Denise, porque o diretor de turismo havia declarado à imprensa que não daria nenhum convite para essa carnavalesca noitada.

✪

DIZEM que a srta. Gilda Joppert da Silva anda circulando em constantes noitadas com o cabeludo e "play-boy" Ricardinho Fazanello. Vamos apurar.

✪

O JOVEM José Maciel Filho continua apaixonado com fúria louca pela lourissima e elegante srta. Sônia Lúcia Possolo. Fala-se em casamento.

✪

O TRADICIONAL e carnavalesco baile de gala do Copa promete ser um pouco menos movimentado que nos anos anteriores. Muita gente vai para Guarujá.

✪

VOCES sabiam que o consumo de "lança-perfume" no Brasil durante o carnaval, daria para anestesiar tôdas as operações de apendicite no Brasil durante 30 anos? Pernambuco é o Estado que mais se embriaga com a coisa. Espero que a polícia este ano ande mais vigilante com os "perfumados lenços".

✪

VOCES já repararam como o sr. Marvil de Carvalho é elegante?

✪

POR hoje é só. Daqui a pouco (12.45) vocês poderão escutar na Rádio Continental mais uma de minhas entrevistas em Punta del Este. (A minha Flor Azul está na estufa). Tchau.

Auto da Compadecida (2)

Teatro
Francisco Pereira da Silva

SE o Auto da Compadecida de Adriano Suassuna foi a grande sensação do Festival de Amadores Nacionais, o seu sucesso deve-se também à direção hábil, inteligente, do jovem pernambucano Clênio Vanderlei. Raramente encontramos nos nossos palcos essa perfeita comunhão entre autor e diretor. E Clênio Vanderlei dando à representação um delicioso ritmo de farsa e inspirando-se justamente nas pantominas circenses, conseguiu fazer do Auto da Compadecida um espetáculo alegre, vivo, com todo o colorido e sabor da região nordestina, sem cair nas desagradáveis caipiradas ou matutices, e sem a falsa e tão tentada estilização que vendem por aqui com o nome de coisas do nordeste. Não, seu espetáculo é o das festas populares da região, do povo que cerca a Nau Catarineta, as Marujadas e Cheganças, aquele mesmo povo que, na sua pureza cercava as representações de Gil Vicente e do mago de Stratford. No Dulcina como no adro de uma igreja ou num circo, o sucesso seria o mesmo. Lá encontramos o imaginoso João Grilo e seu Augusto, Chicó, o que ordena e o que escuta e com êles, sob a musiquinha das charangas, os "artistas" que vão "viver" a pantomina, numa dança que lembra a das marionetes de feira.

A VITÓRIA do grupo pernambucano foi completa. Pareceu-nos o seu espetáculo o mais importante de quantos temos visto nesta terra onde, sob o nome de teatro, são incensados os equívocos, as chantagens, a pornografia e baboseiras de um verde-amarelo ôco, vazio. "A Compadecida" foi um despertar, e com uma fôrça, uma verdade, uma vida capaz de derrubar e reduzir a molambo tôdas essas coisas que por cá nos apresentam em nome do teatro. Tão caluniado teatro.

Ótima atuação de todo o elenco: José Pinheiro no "Palhaço", Ricardo Gomes, excelente, perfeito, no astucioso "Grilo", Clênio Vanderlei que provou ser também bom ator, no "Chicó", Sandoval Cavalcanti no "Padre João", José de Sousa Pimentel num convincente "Coronel Antônio Moraes" e no "Encourado", Alborique Farias no "Sacristão", Luís Mendonça e Nina Elva (fabulosa Nina) no casal de "Padeiros", Eutrópio Gonçalves no "Bispo", Mário Boavista (excelente) no "Frade" e "Demônio", Otávio Catanho no "Severino do Aracajú", Artur Rodrigues no "Cangaceiro", José Gonçalves no "Manuel" e Maria do Socorro Antunes na "Compadecida".

✪

ANA MAGNANI NA BROADWAY — Os jornais americanos noticiam a volta de Ana Magnani aos Estados Unidos para participar em alguns espetáculos de teatro e televisão. A atriz italiana deveria, segundo essas noticias, interpretar no teatro uma nova edição de "Orpheus descending", de Tennessee Williams, que, para êsse fim, transformaria em teatro de comédia o velho RKO Pálace da Times Square, que se consagrou como teatro de vaudeville e como templo dos sucessos de Jimmy Durand, Bing Crosby e Bob Hope. Ana Magnani, além disso, deveria interpretar, para uma produtora de Hollywood, um filme baseado na peça "Cavalaria Rusticana", de Giovanni Verga.

GRACINDA TRIUNFA

Esta é uma cena de "Tragédia Musical", com Gracinda Freire, Rui Cavalcanti, Valdir Maia e Cazarré Filho, no grande sucesso de Gracinda como empresária e estrêla de "Rock and Roll no Carnaval" — Teatro Jardel

Por Trás da Cortina de Bambú...

TV
Murillo Neri

Notícias da Rio

ALDO VIANA é o mais recente contratado do canal 13, onde atuará como produtor de programas e assistente do Péricles do Amaral; fará comentários sôbre futebol ao lado de Luís Mendes e Geraldo Romualdo, operará dentro do campo nos intervalos dos jogos, comentando detalhadamente os principais lances da partida. No auditório apresentará "O atleta perfeito", mais um programa esportivo a ser lançado breve e o musical "Segunda edição", revivendo músicas antigas em grandes orquestrações e nas vozes de grandes cantores. — O programa "Rainha das donas de casa" foi suprimido. — Haverá modificações na programação das quartas-feiras: Maria Helena Raposo passará a cantar às 20.05 horas; Silveira Sampaio estreará no dia 27 com "A' procura do bate-papo perdido", às 20.35 hs: de quinze em quinze dias, a partir também do dia 27, "Sala de concêrtos Schwartzman". — Neide Aparecida trocou definitivamente o canal 6 pelo 13. — As "Audições do Metrô" voltarão a ser apresentadas depois do Carnaval, a 18 de março.

Notícias da Tupi

A cantora Leny Eversong, exclusiva das Associadas, embarcou no dia 21 para os Estados Unidos, onde vai realizar uma temporada de três meses sob contrato com a MCA (Music Corporation of America), devendo regressar à Televisão Tupi, possivelmente em junho. — Olavo de Barros está apresentando, atualmente, o programa "As máscaras falam", em substituição a Brício de Abreu que entrou em férias. Na próxima 2a.-feira, Olavo entrevistará a atriz Dulce Rodrigues, o ator Rodolfo Mayer e alguns artistas do elenco que vai apresentar "A mulher sem pecado", no Teatro Serrador, depois do Carnaval.

"Teatro de Comédias"

Hoje, a TV Tupi apresentará a peça de Paulo Magalhães, "A cigana me enganou", sob a direção de Mario Provenzano. Participarão dêsse espetáculo: Nicete Bruno, Ribeiro Fortes, Hamilton Ferreira, Alair Nazareth, Eleonor Bruno e Paulo Goulart.

"Vesperal Trol"

O grande teatro infantil encenará a peça de Arnaldo Voygt, "O Sapatinho de Cinderela". A produção de Fabio Sabag contará com a participação de Maria Helena, Zilka Salaberry, Kleber Macedo, Lia Maione, Sebastião Vasconcelos, Paulo Padilha, Othon Bastos.

Primeiros socorros

EM "Sessão das cinco", Urbano Lóes levou como seu convidado o dr. Cabral, subdiretor do Hospital Sousa Aguiar. Foi colocada dentro do "grill" da Urca uma moderna ambulância daquele hospital equipada com rádio. Houve demonstração de como é feito o serviço de comunicação entre o veículo e a sede hospitalar e foram explicadas as vantagens do uso do rádio que em muito veio facilitar o serviço de socôrro a tôda a população carioca. Foi um interessante programa da série "Primeiros socorros", apresentado às quartas-feiras por Urbano Lóes.

Doutor Ricardo

"Obcessão" foi a história de Moisés Weltman, para a série do "Jovem doutor Ricardo", na interpretação de Mauricio Sherman, Ribeiro Fortes, Tereza Raquel, Cil Farney e a menina Vera Lucia. Vamos nos limitar a comentar o magnífico trabalho de Sherman, que dia a dia brilha com maior intensidade no firmamento do canal 6 e o desempenho de Vera Lúcia, a pequenina estrela que, por sua naturalidade, deixa muito adulto "no chinelo".

Cariocas x Paulistas

A TV Tupi e a TV Rio transmitiram, em cadeia com a TV Tupi Difusora, canal 3 e a TV Record, canal 7, de São Paulo. Numa só imagem, as quatro estações se irmanaram para apresentar a decisão do Campeonato Brasileiro de Futebol, indiretamente do Parque Antártica, *por trás de uma cortina de bambus*, colocada propositadamente á fim de prejudicar ou mesmo impedir a transmissão da peleja. Foi um trabalho digno dos maiores elogios, visto os empecilhos e as barreiras encontradas pelos locutores que, não medindo esforços, fizeram chegar até os lares paulistas e cariocas a decisão do campeonato. Num apartamento da Rua Turiaçú, a um quilômetro de distância do campo, foram instaladas as câmaras e todo o equipamento técnico indispensável à transmissão e por entre os *bambus do deputado Mendonça Falcão*, nós assistimos ao jôgo! Daqui enviamos nossos sinceros agradecimentos e nos congratulamos com tôda a equipe de locutores, e técnicos, das quatro estações, pelo êxito da ligação São Paulo-Rio de Janeiro.

Amôr

Rádio
Ricardo Galeno

EU amo a Emissôra Continental por uma porção de motivos. Agora, mesmo, em face do desabamento do edifício de 10 andares, na Rua do Rosário, os bravos repórteres da Emissôra do meu coração pegaram a transmitir casos e coisas, aumentando assim, a dose do meu amor.

Única entrevistinha que ouvi:

"Repórter — O sr. estava dentro do edifício?
Senhor — Estava.
Repórter — Sòzinho?
Senhor — Não. Com mais dois companheiros.
Repórter — Quer dizer que eram três.
Senhor — Exatamente: éramos três.
Repórter — Os dois outros se salvaram?
Senhor — Salvaram-se.
Repórter — E o senhor?
Senhor — Eu também".
(Pano rápido).

Peito

DEMONSTRAÇÃO de peito, deu o meu amigo Paulo Roberto, na TV-Rio, ao bombardear o deputado Tenório Cavalcanti com uma série de perguntas indiscretas. Antes de entrar, pròpriamente, no terreno das perguntas, o meu peitudo amigo Paulo Roberto preambulou assim:

— "Deputado, eu confesso que estou numa situação difícil. Somos duas linhas paralelas que não se encontrarão jamais. O senhor usa metralhadora e eu não. O senhor mata e eu não. O senhor usa capangas, e eu não. O senhor usa capa prêta, e eu não. De sorte que..." e foi por aí fora.

Municipal com Pixinguinha

O TRADICIONAL baile do Teatro Municipal será animado com a música de Pixinguinha, uma das glórias da música popular brasileira.

Sucesso

ALMOÇO com Jean Pouchard e êle me conta:

— Em Punta del Este, duas músicas brasileiras fazem sucesso com "fúria louca": Maracangalha", de Caymmi, e "A Voz do Morro", de Zequete.

Convite

O BOM Frederico C. Melo convida para o coquetel-party de inauguração do Restaurante e Bar "Fred's", bossa nova da Avenida Atlântica. Gratissimo.

Astrologia
Mirakoff

Hoje, 23 — As horas da manhã, serão favoráveis para iniciar viagem.

ACONTECERÁ HOJE AO LEITOR:

Seguem-se as possibilidades felizes ou não de hoje, com horas e números promissores para os leitores nascidos em quaisquer dia, mês e ano nos períodos abaixo:

PARA OS NASCIDOS:
ENTRE 22 DE DEZEMBRO E 20 DE JANEIRO

Aborrecimentos com superiores hierárquicos, calúnia de inimigos secretos e despeito de falsos amigos. 17, 18 e 19; 80, 81 e 91 (horas e números).

ENTRE 21 DE JANEIRO E 18 DE FEVEREIRO

Alto controle, habilidade, sonhos proféticos e realizações grandiosas. 19, 22 e 23; 73, 81 e 86 (horas e números).

ENTRE 19 DE FEVEREIRO E 20 DE MARÇO

Dia duvidoso não force os negócios comerciais e nem políticos. 7, 8 e 9; 32, 35 e 36 (horas e números).

ENTRE 21 DE MARÇO E 20 DE ABRIL

Lutas interiores e impulsividade. 20, 21 e 22; 38, 39 e 40 (horas e números).

ENTRE 21 DE ABRIL E 20 DE MAIO

Acontecimentos desagradáveis e pequenos prejuizos. 15, 17 e 18; 61, 71 e 81 (horas e números).

ENTRE 21 DE MAIO E 21 DE JUNHO

Enfermidades, indisposição e negócios contrários. 13, 14 e 15; 31, 41 e 51 (horas e números).

ENTRE 22 DE JUNHO E 22 DE JULHO

Cansaço, distúrbios cardíacos e males dos rins e fígado. A tarde será agradável com simpatias populares. 17, 19 e 21; 35, 37 e 48 (horas e números).

ENTRE 23 DE JULHO E 23 DE AGOSTO

Favorabilidades em tôdas as emprêsas principalmente no mundo financeiro e jurídico. 11, 19 e 20; 47, 55 e 63 (horas e números).

ENTRE 24 DE AGOSTO E 22 DE SETEMBRO

Dificuldades embaraços e desgostos familiares. 1, 2 e 3; 10, 11 e 12 (horas e números).

ENTRE 23 DE SETEMBRO E 23 DE OUTUBRO

Dia favorável para os assuntos químicos e industriais. Algumas desfavorabilidades e discussões. 5, 7 e 24; 23, 34 e 60 (horas e números).

ENTRE 24 DE OUTUBRO E 21 DE NOVEMBRO

Manhã propícia com notícias agradáveis. A tarde será adversa, com indecisões e mágoas. 10, 11 e 12; 37, 47 e 57 (horas e números).

ENTRE 22 DE NOVEMBRO E 21 DE DEZEMBRO

Manhã venturosa. A tarde será imprópria para negócios financeiros, jurídicos e para viagens. 10, 11 e 12; 19, 21 e 21 (horas e números).

CARTAZ

TEATROS

CARLOS GOMES — 22.7581 — "Mãe na Lua": às 20 e 22 horas; vesp às quintas, sábados e domingos às 16 horas.
COPACABANA — 57.1818 — "Cheri": às 21.30. Vesp às quintas sáb. dos e domingos às 16 horas.
DULCINA — 32.5817 — "A Comparecida": às 21 horas.
FOLIES — 27.8216 — "Sua Exa. a Vedette": às 20 e 22 horas; vesp às quintas, sábados e domingos às 16 horas.
GLORIA — 22-9140 —
GINASTICO — "Nossa Vida com Papai": às 21 horas; vesp. às quintas, sábados e domingos às 16 horas.
JARDEL — 27-8712 — "Rock and Roll no Carnaval": às 20 e 22 horas; vesp. aos sábados e domingos às 16 horas.
JOÃO CAETANO — 43.4276
MUNICIPAL — 42-3102.
MADUREIRA — "Você Não Gosta": 21 horas. Vesp. às quintas, sábados e domingos às 16 horas.
RECREIO — 22-8164 — "Eu Vou Pra Maracangalha": às 20 e 22 horas vesp. às quintas, sábados e domingos às 16 horas.
REPÚBLICA — 22.0372.
RIVAL — 22.2721 — "Você e Papai And Rock And Roll": às 21 horas; vesp. às quintas, sábados e domingos às 16 horas.
SERRADOR — 32.0442 — "Quem Comeu Foi Pai Adão": às 20 e 22 horas. Vesperais às quintas, sábados e domingos às 16 horas.
TEATRO DE BOLSO — 27.3122 — "Os Elegantes": às 21 horas; aos sábados às 20 e 22 horas; vesp. aos domingos às 16 horas.
TIJUCA —

CINEMAS

Os lançamentos

A FESTA DE CASAMENTO (The Catered Affair) — dirigido por Richard Brooks, com Bette Davis, Ernest Borgnine, Debbie Reynolds e Barry Fitzgerald; história passada numa família irlandesa do Bronx, em Nova York, quando subitamente sua filha anuncia seu casamento e quer uma festa simples, sua mãe ao saber dos comentários dos vizinhos, decide que haverá uma pequena festa, o pai é contra a realização da festa, pois, é chofer de taxi e sonha com um carro novo, sabendo que a "pequena festa" gastará tôdas as economias da família. METRO-PASSEIO — horário 2 — 4 — 6 — 8 e 10 horas. METRO-COPACABANA e METRO-TIJUCA 2 — 4 — 6 — 8 e 10 horas.

GAROTAS E SAMBAS — brasileiro, dirigido por Carlos Manga com Renata Fronzi, Francisco Carlos, Ivon Curi, Adelaide Chiozzo, Zé Trindade, Sônia Mamede, Terezinha Morango (Miss Cinelândia 1956), Pinduca, Berta Loran, Jece Valadão, Zé Macedo, Cesar Ladeira, Suzy Kirby e Grijó Sobrinho; números musicais a cargo de César de Alencar, Emilinha Borba, Isaurinha Garcia, Jorge Goulart, Joel Almeida, Nora Ney, Ruy Rei e Veninton Santos; comédia musical carnavalesca (Carnaval de 1957), história de três pequenas nortistas que procuram no Rio de Janeiro algo que possa melhorar seus padrões de vida — S. LUIZ, RIAN, PALACIO, LEBLON, REX, ROXY, CARIOCA, MADRI, SANTA ALICE, IDEAL, FLORIANO, MONTE CASTELO, FLUMINENSE, IMPERATOR, COLISEU, VAZ LOBO, LEOPOLDINA, ICARAI (Niterói), PETROPOLIS (Petrópolis) — horário 2 — 4 — 6 — 8 e 10 horas.

O CASSINO DAS TENTAÇÕES (The Girl Rush) — Vistavision — Tecnicolor, dirigido por Robert Pirosh, com Rosalind Russell, Fernando Lamas, Eddie Albert, Gloria de Haven; comédia musical, sôbre uma história de Phoebe e Henry Ephron. PLAZA (a partir de meio-dia), ASTORIA, OLINDA, COLONIAL, PRIMOR, MASCOTE, ROSARIO, ROYAL, PENHA e ORIENTE — horário 2 — 3.40 — 5.20 — 7 — 8.40 e 10.20 horas.

A HISTÓRIA DE UM EGOISTA (Patterns) — dirigido por Fielder Cook, com Van Heflin, Everett Sloane, Ed Begley, Beatrice Straight e Elizabeth Wilson; melodrama, história de um diretor numa fábrica em Ohio, convidado para assumir uma importante posição na mesma companhia, porém em Nova York, sem saber a pretensão do presidente da firma era colocá-lo no lugar de um amigo último elemento dos primeiros tempos da emprêsa. IMPERIO — horário 2 — 3.40 — 5.20 — 7 — 8.40 e 10.20 horas.

FRANCIS ENTRE FANTASMAS (Francis in the Haunted House) — dirigido por Charles Lamont, com Mickey Rooney, Paul Frees, Virginia Welles e Mary Ellen Kay; melodrama de horror — volta novamente a história com o Mulo Falante desta vez presenciando ao assassinato do advogado da filha de um milionário excêntrico, que importância da fortuna no castelo medieval com fantasmas e fugas. ODEON, ALASKA, BOTAFOGO, IPANEMA, NATAL, TIJUCA, ABOLIÇÃO, BELMAR, POPULAR (Caxias) — horário 2 — 3.40 — 5.20 — 7 — 8.40 e 10.20 horas.

TRÊS CORAÇÕES SOLITÁRIOS (Toy Tiger) — Tecnicolor, dirigido por Jerry Hopper, com Jeff Chandler, Laraine Day e Tim Hovey, — melodrama; história de um menino órfão internado num colégio interno perto de Nova York, onde seus colegas vivem contando histórias de seus pais, que êle inventa um pai para dar aos seus colegas e que está num "globe-trotter" e explorador do Pólo Norte, provando aos sua existência com cartas falsas; tendo certo dia esgotado todos os recursos de sua imaginação, anúncia a chegada do pai, e que esta separava é que seus colegas e professo. res, êle procura um homem que sem tem também operação — VITORIA, POLITEAMA, AVENIDA, COPACABANA, MIRAMAR, BONSUCESSO, AMERICA, JARDIM (Ilha do Governador) e ODEON (Niterói). Horário 2 — 3.40 — 5.20 — 7 — 8.40 e 10.20 horas.

SANGUE DE BÁRBAROS (The Conqueror) — Cinemascópio — Tecnicolor, — Reprise, com John Wayne, Susan Hayward e Pedro Armendariz; biografia de Genghis Khan. PRESIDENTE — Horário normal.

METIDO A BACANA — Nacional, dirigido por J. B. Tanko, com Ankito, Grande Otelo, Renato Restier, Nelly Martins, Carlos Costa, Celeneh Costa, Wilson Grey e os números musicais por Angela Maria, Carlos Galhardo, Dircinha Batista, Linda Batista, Jorge Veiga, Dora Lopes e Cauby Peixoto; supercomédia musical carnavalesca onde um príncipe de sangue azul e um pipoqueiro malandro do Rio (papel duplo de Ankito), ambos metidos numa farra no Carnaval. S. JOSÉ, NACIONAL, PAX, ESKYE (Meier), ENGENHO DE DENTRO, GUARACY (Rocha Miranda), S. PEDRO, PARAISO, IGUAÇU (Nova Iguaçu), PATHE, CARUSO COPACABANA, ESKYE (Tijuca), MEIER, MARAJÁ, MELLO, AZTECA, MAUÁ, RIO BRANCO, PARA TODOS, ROULIEN, REGENCIA e STA. CECILIA (Horário normal).

Solicitamos aos srs. exibidores a gentileza de atualizarem as programações e mudanças de filmes escrevendo ou telefonando para Waldir Camargo — DC — Av. Rio Branco, 25 — Tel.: 23-4643 das 15 às 17 horas.

CENTRO

CAPITOLIO — 42.6788 — "Sessões Passatempo".
CATUMBI — 38.1081 — "Rififi" e "Condenados".
CINEAC TRIANON — 42.6024 — "Sessões Passatempo".
COLONIAL — 48.8512 — "O Cassino das Tentações".
ESTACIO DE SA' — 32-2923 — "Torturada Pela Paixão".
FLORIANO — 43.9074 — "Garotas e Sambas".
IDEAL — 42-1281 — "Garotas e Sambas".
IRIS — "A Rua dos Lábios Pintados".
IMPERIO — 42-1281 — "A História de um Egoísta".
MARROCOS — "Trágica Fatalidade" e "Fantomas".
MEM DE SA' — 42.2323 — "O Covil da Desordem".
METRO-PASSEIO — 22.6141 — "Festa de Casamento".
ODEON — 22-1508 — "Francis Entre Fantasmas".
OLIMPIA — 42-1298 — Em Obras.
PATHE' — 32-7995 — "Metido a Bacana".
PALACIO — 22-0838 — "Garotas e Sambas".
PRIMOR — 42-6681 — "O Cassino das Tentações".
PRESIDENTE — 42-7128 — "Sangue de Bárbaros".
PLAZA — 22-1097 — "Cassino das Tentações".
REX — "Garotas e Sambas".
RIO BRANCO — "Metido a Bacana".
VITORIA — 42-9020 — "Três Corações Solitários".
RIVOLI — "Rififi".
S. JOSE' — 42.9492 — "Metido a Bacana".

ZONA SUL

ALASKA — "Francis Entre Fantasmas".
ALVORADA — 27-2936 — "Metido a Bacana".
ART-PALACIO — "As Filhas do Pecado".
ASTORIA — "O Cassino das Tentações".
AZTECA — 45.6814 — "Metido a Bacana".
BOTAFOGO — "Francis Entre Fantasmas".
CARUSO COPACABANA — "Metido a Bacana".
COPACABANA — 57.5134 — "Três Corações Solitários".
FLORESTA — 26.6257 — "Sindicato de Ladrões".
GUANABARA — 26-9393 — "A 23 Passos da Rua Baker".
IPANEMA — 47-7806 — "Francis Entre Fantasmas".
LEBLON — 27-7805 — "Garotas e Sambas".
METRO COPACABANA — 37.9797 — "Festa de Casamento".
MIRAMAR — "Três Corações Solitários".
NACIONAL — 26.6072 — "Metido a Bacana".
PAX — "Metido a Bacana".
PIRAJA' — 47-2661 — "Quinteto da Morte".
POLITEAMA — "Três Corações Solitários".
ROXY — "Garotas e Sambas".
RIAN — "Garotas e Sambas".
ROYAL — "Cassino das Tentações".
S. LUIZ — "Garotas e Sambas".

ZONA NORTE

AMERICA — 48-4518 — "Três Corações Solitários".
AVENIDA — 48.1664 — "Três Corações Solitários".
BANDEIRA — 27-7575.
CARIOCA — 28.8167 — "Garotas e Sambas".
ESKYE — 28.5513 — "Metido a Bacana".
FLUMINENSE — 28.4404 — "Garotas e Sambas".
HADDOCK LOBO — 48.9610.
MADRI — 42-1184 — "Garotas e Sambas".
MARACANÃ — 48.1010 — "Férias de Amor".
METRO-TIJUCA — 48-9004 — "Festa de Casamento".
NATAL — 48-1480 — "Francis Entre Fantasmas".
OLINDA — 48.1082 — "O Cassino das Tentações".
SANTO AFONSO — "Destinos Que se Cruzam".
SANTA ALICE — 39-9993 — "Garotas e Sambas".
SANTA RITA — "Epopéia Sangrenta".
TIJUCA — 48-4548 — "Francis Entre Fantasmas".
VILA ISABEL — 38-1310 — "Depois do Vendaval".

SUBURBIOS DA CENTRAL

ALFA — 29.8215 — "Derradeiro Assalto".
ABOLIÇÃO — "Francis Entre Fantasmas".
AGUA SANTA — "Traição Cruel" e "A Dama de Negro".
BANDEIRANTES — 29-3226 — "Rio Fantasia".
BELMAR — 29-1744 — "Francis Entre Fantasmas".
BENTO RIBEIRO.
CACHAMBI — 29.4717 — "Região do Ódio".
COLISEU — 29.8753 — "Garotas e Sambas".
COELHO NETO.
ENGENHO DE DENTRO — "Metido a Bacana" e "Cruel Destino".
ESYE (Meier) — "Metido a Bacana".
GUARACI — (Rocha Miranda) — "Metido a Bacana".
IRAJA' — 32-8330 — "Onde Imperam as Balas".
IMPERATOR — "Garotas e Sambas".
MADUREIRA — "Cabo de Hornos".
MARABA' — 29.8038 — "Quem Sabe, Sabe!".
MASCOTE — 29.0411 — "O Cassino das Tentações".
MODELO — 29-1578.
MONTE CASTELO — "Garotas e Sambas".
MEIER — "Metido a Bacana".
NOVO HORIZONTE — "Na Arena do Circo" e "Um Drama Andou Pelas Ruas".
PALACIO VITORIA — 48.1971 — "O Rei da Confusão".
PARA TODOS — "Metido a Bacana".
PILAR — "Os Mistérios de Marrocos".
REALENGO.
REGENCIA — "Metido a Bacana".
RIDAN — "Assassinos Desalmados".
ROULIEN — 49.5691 — "Metido a Bacana" e "O Tirano de Toledo".
S. JORGE — (Linda).
TODOS OS SANTOS — 49.0300.
VAZ LOBO — 29-9898 — "Garotas e Sambas".

SUBURBIOS DA LEOPOLDINA

BONSUCESSO — "Três Corações Solitários".
BRAZ DE PINA — "O Que o Amor nos Negou".
CARMOLI — "Mãos Sangrentas" e "Aventuras do Capitão Kidd".
CENTRAL — "A Sombra da Noite".
JACAMBIRA — [illegible] — "Após a Tempestade".
MAUA' — "Metido a Bacana".
LEOPOLDINA — "Garotas e Sambas".
MELLO — "Metido a Bacana".
PALACIO HIGIENOPOLIS — "Honra a um Homem Mau".
PARAISO — "Metido a Bacana" e "Ritmos do Caribe".
PENHA — "Cassino das Tentações" e "O Mistério da Casa Grande".
RAMOS — 30-1094 — "Metido a Bacana".
ROSARIO — 30-1883 — "Cassino das Tentações".
SANTA CECILIA — "Metido a Bacana" e "Plumas ao Vento".
SANTA HELENA — "Rififi" e "Sangue em Andaluzia".
SANTA TERESA — "Fuzileiro do Amor".
S. PEDRO — "Metido a Bacana".
S. GERALDO — "Condessa Descalça".

ILHA DO GOVERNADOR

GUARABU — "Música Irresistível de Benny Goodman".
ITAMAR — Tel. Gov. 159 — "Meu Amor Brasileiro".
JARDIM — "Três Corações Solitários".

SÃO GONÇALO

MUTUA' — "Dois Mundos Perdidos" e "O Sinal Vermelho".

NITERÓI

CASSINO — "Kira a Escrava de Bagdá".
ICARAI' — "Garotas e Sambas".
CENTRAL — "A 23 Passos da Rua Baker".
IMPERIAL — "O Covil da Desordem".
ODEON — "Três Corações Solitários".
PALACE — "O Grande Golpe".
S. BENTO — "O Grande Golpe".
VERA CRUZ — "A Dupla do Barulho".

PETROPOLIS

ESPERANTO — "Lei do Sertão".
CAPITOLIO — "Sete Homens sem Destino".
D. PEDRO — "A Trágica Noite de Amor".
PETROPOLIS — "Garotas e Sambas".

JACAREPAGUA

BARONESA — JPA-623 — "Cavaleiro da Távola Redonda".
MARAJO' — "Atraiçoado".

BANGU

MOÇA BONITA — "O Homem Que Nunca Existiu".
MODERNO — BNG.841 — "Depois do Vendaval".

CAXIAS

CAXIAS — "Com Quem Andam Nossas Filhas".
CAXIAS — "O Amor Nunca Morre".
PAZ — "Garotas e Sambas".
POPULAR — "Francis Entre Fantasmas" e "A Trágica Noite de Amor".

TRES RIOS

REX — "Os Tempos Modernos".

S. JOÃO DE MERITI

GLORIA — "Indomável Vagabundo".

2.ª feira — 2 — 3.40 — 5.20 — 7 — 8.40 — 10.20 — IMPERIO — TIJUCA — MADUREIRA — BONSUCESSO — MARAJO — VARZEAPINA — ABOLIÇÃO — CAPITOLIO PETROPOLIS — 6.ª feira IPANEMA — BOTAFOGO — AVENIDA
UNIVERSAL INTERNATIONAL apresenta FORA da LEI (Outside the Law) — RAY DANTON — LEIGH SNOWDEN — GRANT WILLIAMS — Direção de JACK ARNOLD — Impróprio para crianças até 14 anos

2.ª feira — 2 — 3.40 — 5.20 — 7 — 8.40 — 10.20 — VITORIA — ALASKA — IPANEMA — AMERICA — BOTAFOGO — COLISEU — ODEON-NITEROI — 6.ª feira BONSUCESSO — ABOLIÇÃO — CAPITOLIO PETROPOLIS
TONY MARTIN em VALENTE COMO POUCOS — PEGGIE CASTLE — JOHN BROMFIELD — JOHN SMITH — RON RANDELL — Cor de Luxe — United Artists — Complementos Nacionais

UM FILME PARA TODAS AS IDADES! PRINCESA BOHEMIA — O GORDO e o MAGRO — 2.ª FEIRA ART-PALACIO 57-2795

Esta é uma cena do maior drama policial do cinema brasileiro, que registra um assalto quase científico a uma caixa de uma grande fábrica. Muito "suspense" teremos em "Madrugada de Sangue", da Rio, dirigido por Mauricio Barros, vivido por êle mesmo, Ralph Zumbano e a sensacional atriz italiana Lia Cortese. Segunda-feira nos cines Plaza, Astória, Olinda, Mascote, Colonial, Primor, H. Lôbo, Alfa, Fluminense, Cassino, e na quinta-feira no Irajá

FÓRMICA Cr$ 3.300,00 — Pelo preço acima vendo direto ao consumidor 1 mesa 0,60 x 0,90 e 4 cadeiras estofadas em plásticos em côres diferentes e pés de aço. RUA SENADOR FURTADO, 28 — Tel. 48-0824 — Pça. da Bandeira

DR. LUIS SAPIENZA — CIRURGIA GERAL — GINECOLOGIA — Av. Rio Branco, 277 — 1612 — Tel.: 42-3956

Um filme dramático e empolgante

SAL MINEO, o astro revelação de "Juventude Transviada", será visto brevemente em outra grande produção da ALLIED ARTISTS — intitulada "A RUA DO CRIME" num filme realista e empolgante sôbre os problemas da delinquência infantil.

Um grande elenco foi reunido, destacando-se os nomes de John Cassavetes, James Whitmore, Denise Alexander, Peter Votrian, sob a direção de Donald Siegel.

"A RUA DO CRIME" será apresentado brevemente entre nós pela Allied Artists em grande circuito.

Teatros e Boites — Programa para sua Noite
MAIS DE 100 REPRESENTAÇÕES! — 3.º MÊS DE CARTAZ!
O PUBLICO APLAUDE VIRGINIA LANE no FOLLIES 27-8216 na revista-sucesso de Meira Guimarães e V. Lane SUA EXCIA. A VEDETTE com VIOLETA FERRAZ e as 10 vedetinhas vitoriosas
Hoje, às 16, 20,20 e 22,20 horas — Às quintas, sábado e domingos Vesperais às 16 horas

TEATRO COPACABANA — AR REFRIGERADO PERFEITO — Reservas: Tel. 57-1818 — (Ramal teatro) — "OS ARTISTAS UNIDOS" — APRESENTAM HOJE AS 16, AS 22 e 22,15 HORAS — "CHERI" — Proibido até 18 anos — 5.º MÊS DE SUCESSO — ÚLTIMOS DIAS — POLTRONA PREÇO UNICO CR$ 60 — Sêlo incluso — Figurinos executados por LEBELSON MODAS, Alfaiataria VICTOR e TÔRRE EIFFEL. A seguir: "As Loucuras de Mamãe" comédia de J. Gama.

TEATRO BRASILEIRO DE COMÉDIA — No TEATRO GINÁSTICO — AR REFRIGERADO PERFEITO — Av. Graça Aranha, 187 — Reservas: 42-4521 — Hoje, às 16, às 20 e 22,30 horas — "Nossa Vida Com Papai" de Howard Lindsay e Russel Coruse — Trad. R. Magalhaes Jr. — FREGOLENTE — FERNANDA MONTENEGRO — Nathalia Timberg, Maria Helena, Carminha Brandão, Oscar Felipe, Sergio Brito, Elisio de Albuquerque e Fernando Tôrres — Figurinos: KALMA MURTINHO — Direção Gianni Ratto

A SUA PRA 9 informa:

Programação noturna de hoje:

18 horas — Folhinha do Dia; 18.02 — Gravações; 18.50 — Audição "Oleo de Lima"; 18.55 — Correspondente A-9; 19 — Esportes pela Sua PRA-9; 19.30 — A Voz do Brasil; 20 — Mesa Redonda; 20.55 — São Coisas da Vida; 21 — Novela; 21.25 — Teatrinho 21; 21.30 — Música por um Fio; 21.55 — A Cidade; 22 — Carnaval Carioca; 23 — Transmissão do Baile dos Artistas; 24 — O Mundo em sua Casa; 3 — Programação da Madrugada.

LIVROS NOVOS

UM BELO LIVROS DE MEMÓRIAS

A Livraria José Olimpio Editôra acaba de publicar o novo livro de Ulisses Lins de Albuquerque — UM SERTANEJO E O SERTÃO — volume de memórias com que o escritor pernambucano contribui decisivamente para o conhecimento da terra e do homem do Nordeste, e da própria história da família rural no Brasil. Livro composto com a naturalidade e a fôrça dos depoimentos realmente vividos, UM SERTANEJO E O SERTÃO bem pode ser considerado um misto de ensaio ecológico e de autobiografia, capaz de nos dar um retrato fiel do sertão pernambucano em suas peculiaridades físicas e sociais, em sua geografia humana e cultural. Profundamente identificado com o meio que descreve, Ulisses Lins faz desfilar aos olhos do leitor um quadro vivo e animado, em que as singularidades da terra e do homem tomam ao mesmo tempo, por vêzes, características épicas ou pitorescas conforme as circunstâncias em que se apresentam. O desbravamento e a ocupação da terra, o flagelo periódico das sêcas, a crônica dos coronéis, a rapsódia folclórica dos cantadores de feiras, curandeiros e cangaceiros, surtos epidêmicos, incursões de fanáticos, distúrbios políticos, tradições populares, eis o mundo que brota destas páginas tão ricas de colorido, de sinceridade, de autêntica compreensão do sertão e dos seus problemas. Não será exagêro, portanto, o que consideramos o livro de Ulisses Lins como um dos mais felizes lançamentos editoriais dêste princípio de ano, a que o público de certo fará inteira justiça.

Cr$ 1.990, — Sumiers — 1,80 x 0,70 com 2 almofadas em ótimos tecidos. Tipo mala Cr$ 2.400,00. RUA SENADOR FURTADO, 30 — Tel.: 28-4186 — (Praça da Bandeira)

Próximos LANÇAMENTOS

O Gordo e o Magro na maior comédia de longa metragem para grandes e pequenos

De há muito o cinema anda sizudo e grave como a própria vida atual. Alguns diretores de cinema deliberam fazer uma comédia em que as situações sejam realmente hilariantes. Metem mãos à obra e o resultado é quase sempre um fracasso, não sai comédia, sai drama ruim ou alta comédia de baixa classe. Esses fatos parecem influenciar do atual estado de ânimo reinante no mundo inteiro, aliado ao fator da falta de cômicos realmente cômicos. Mas de em quando surge ou ressurge uma autêntica comédia com todos os fatôres e ingredientes necessários às explosões de gargalhadas e que serve para grandes e pequenos. E' o caso da maior comédia do Gordo e o Magro de longa metragem "Princesa Boemia", que a Art Films em boa hora resolveu reapresentar já a partir de 2a.-feira, no Art Palácio de Copacabana e a partir de 6a.-feira, também no Art Palácio de Petrópolis.

O elenco de "Abutres Humanos"

Allan Ladd, Brenda Marshall, Robert Preston, Donald Crisp, William Demarest, Fay Holden, Murvyn Vye, e Frank Faylen encabeçam o magnífico elenco do eletrisante drama Tecnicolor da Paramount, "ABUTRES HUMANOS" a ser reapresentado ao nosso público na próxima semana, nos cinemas Pathé, São José, Pax, Paratodos, Mauá, Sto. Afonso, Catumbi, Guaracy, Rio Branco, Paraiso, Mello e Roulien.

Trata-se de uma história baseada numa novela de Frank H. Sperman, girando em tôrno dos perigosos salteadores de trens que, lá por volta da última década do século passado, punha em perigo vidas humanas e valiosos bens materiais transportados através de regiões agrestes do western norte-americano.

Allan Ladd, no papel de Whispering Smith o policial de fala macia e atitudes violentas é um dos grandes motivos de atração que a Paramount em boa hora decidiu oferecer aos amantes dos dramas de aventuras.

Só até amanhã nos Cines Eskey "Metido a Bacana"

Os confortáveis Cines Eskye, Tijuca e Meyer, estão registrando grande sucesso com o filme nacional "Metido a Bacana", que vem esgotando as lotações das salas de projeções das Ruas Conde de Bomfim e Silva Rabelo. Nos horários de 2,00 — 3,40 — 5,20 — 7,00 — 8,40 e 1020 horas o público ri muito com as diabruras de Ankito e Grande Otelo que encabeçam o elenco e aplaude as atrações Angela Maria, Cauby Peixoto e outros. O filme é de Censura Livre e que facilita o ingresso de crianças nas sessões diurnas.

Sempre ar condicionado perfeito — METRO COPACABANA — METRO PASSEIO — METRO TIJUCA — HOJE — M-G-M apresenta BETTE DAVIS — ERNEST BORGNINE — DEBBIE REYNOLDS — BARRY FITZGERALD — A Festa de Casamento — Metroscope
HOJE! SESSÃO À ½ NOITE, METRO-PASSEIO E METRO-COPACABANA

Alta Sociedade — "HIGH SOCIETY" — FALTAM SO' 4 DIAS!

Bing Crosby, Grace Kelly e Frank Sinatra em "Alta Sociedade"

Quinta-feira, 28, os cines Metro ão lançar o filme "Alta Sociedade" (High Society), uma comédia coprotagonizada por Bing Crosby, Grace Kelly e Frank Sinatra. No "supporting cast" aparecem Louis Calhern, todos empenhados em fazer dessa comédia uma das mais vivas e interessantes dos últimos anos. Com música da Cole Porter "Alta Sociedade" apresenta um "score" de lindas canções entre outras "Trem Leve", "You're Sensational" e o número de jazz "Now You Has Jazz". Fotografo em Tecnicolor e editado em Vistavision. "Alta Sociedade" é uma produção da Sol C. Siegel dirigida por Charles Walters.

SÍLVIO CALDAS VISITA

Recentemente contratado para uma série de audições no programa "Cancioneiro Royal", transmitido (têrças-feiras, 20,35 horas), pela Rádio Nacional do Rio, o excelente cantor Sílvio Caldas resolveu conhecer intimamente o seu novo patrocinador — a Standard Brands of Brazil, Inc., fabricante dos conhecidos produtos Royal, Gelatinas, Pudins e Fermento em Pó. Na visita feita, Sílvio Caldas pôde sentir, mais uma vez, a estima que o cerca onde quer que apareça. A presença do cantor foi festejada com uma taça de champanha e votos de sucesso na sua próxima viagem ao Egito, em visita aos "pracinhas" do Batalhão Suez. — Na foto, um flagrante de Sílvio Caldas em visita ao Departamento de Publicidade e Relações Públicas da Standard Brands of Brazil, Inc., em companhia dos srs. Roger V. Benou, Superintendente daquele Departamento e A. A. Miranda, Gerente de Vendas da Filial Rio

Atlantida Cinematográfica S. A.

Comunica o estabelecimento de um seu novo recorde de frequência do filme carnavalesco "GAROTAS E SAMBAS", e aproveita a oportunidade de agradecer a todos aqueles que para isso concorreram.

Diário Educacional

"Educar é semear, renovar, vivificar"

Direção dos professôres: J. M. Leite de Vasconcelos, H. Reis e V. Zappi

Faleceu um dos maiores astrônomos do mundo

PRINCETON, Nova Jersey, 22 — (UP) — Faleceu o dr. Henri Morris Russell, professor de Astronomia da Universidade de Princeton e considerado por seus colegas como um dos maiores astrônomos dos nossos tempos.

Russell que contava 79 anos de idade, faleceu ontem, nesta cidade, após longa enfermidade. Graduou-se pela Universidade de Princeton em 1897 e chegou a ter renome internacional por seus trabalhos nos campos da Astrofísica e da Espectroscopia. Foi autor de uma teoria sôbre eclipses das estrêlas binárias e de estudos sôbre a composição do Sol.

Membro da Faculdade de Princeton de 1905 até que se retirou, há dez anos, o dr. Russell era uma autoridade nos campos relacionados da matemática da geologia, da química e da física, assim como da astronomia.

Campanha de Educação Florestal no Ceará

FORTALEZA, 22 (Asap.) — Prossegue a Campanha de Educação Florestal, promovida, neste Estado, pelo Ministério da Agricultura, cujo titular veio ao Ceará em missão específica de presidir os trabalhos iniciais do patriótico movimento.

Uma caravana de técnicos do Serviço Florestal Nacional, tendo à frente o sr. David Azambuja, vem percorrendo diferentes regiões, assentando providências tendentes à conservação de parques florestais.

I Festival de Filmes Médicos-Cirúrgicos

Será realizada em Cannes, no período de 9 a 15 de junho do corrente ano, sob o patrocínio do Presidente da República francêsa, um Festival Internacional de Filme Amador, durante o qual serão exibidos, com exclusividade, filmes médicos e cirúrgicos.

A embaixada daquêle país amigo nesta Capital encaminhou ao INCE, Instituto Nacional de Cinema Educativo, um convite do presidente da Comissão Organizadora, solicitando a colaboração de todos os médicos ou entidades científicas brasileiras no referido Festival. Os filmes deverão ser remetidos ao INCE, Praça da República 141, 2.º andar, nest. Capital, até o dia 30 de março próximo, que selecionará as melhores obras recebidas. Os filmes serão julgados em Cannes por uma comissão internacional de cinco ilustres personalidades.

Movimento editorial no mundo

PARIS, Fevereiro — Sob os auspícios da UNESCO, acaba de ser publicado um relatório da Associação de Editores da Grã-Bretanha sôbre o movimento editorial a distribuição e a venda de livros em 41 países. Segundo o relatório elaborado pelo secretário adjunto da Associação publicam-se atualmente no mundo inteiro cêrca de cinco bilhões de livros, figurando os manuais escolares com mais da metade dessa cifra. No tocante ao número de títulos lançados anualmente, o Brasil situa-se com mais de 3.000 e menos de 5.000, ao lado da Argentina, Austria, Bélgica, Bulgária, Espanha, Portugal, Suécia, Tailândia e Iugoslávia. Entre os cinco e os dez mil figuram a Alemanha Oriental, República Popular da China, Itália, Países Baixos, Polônia e Tchecoslováquia. Entre os de mais de dez mil títulos estão a Alemanha Ocidental, EE. UU., França, Japão, Índia, Reino Unido e URSS.

Diário Educacional no Legislativo

Câmara dos Deputados: — projeto 2.296/57 (Marcos Parente) — Autoriza o Poder Executivo a abrir pelo MEC o crédito de 5 milhões de cruzeiros para auxiliar o Instituto do Livro a organizar os serviços de expedição e assistência Técnica às Bibliotecas municipais. — Projeto 2.295/57 — (Nelson Amegna): Concede subvenção anual às Universidades equiparadas mantidas por instituições de caráter privado. — Projeto 369/A/55 — Autoriza o MEC a reconstruir o Ginásio de Passo Fundo (R. G. Sul) destruído por incêndio — (Parecer favorável da C. Finanças): Projeto 2.101/A/52 Concede auxílio anual de um milhão às Fac. de Medicina e Católica de Filosofia do Ceará. (parecer contrário da C. Finanças).

74.º aniversário da Sociedade Brasileira de Geografia

A Sociedade Brasileira de Geografia comemorará seu 74.º aniversário, com uma sessão solene a realizar-se no próximo dia 25, às 16 horas, na sede da entidade na Praça da República, 54.

Do programa comemorativo da efeméride consta, além de outros atos, a entrega da medalha de ouro "Mérito Científico" ao geógrafo general Francisco Jaguaribe Gomes de Matos, responsável por diversos trabalhos, em prol da Geografia do Brasil, entre os quais a elaboração gráfica, desenho e impressão da Carta de Mato Grosso e Regiões Circunvizinhas. Na mesma ocasião serão empossados os membros eleitos da nova Diretoria.

Sensacional descoberta científica atribuída à Rússia

BONN 22 (FP) — "Foi realizada pelos cientistas soviéticos a mais sensacional descoberta depois da fissão do átomo, os quais conseguiram transformar o hidrogênio em hélio na temperatura normal" declara hoje um comentarista científico do jornal de grande tiragem "Abend Post". Acentua o comentarista: "Se fôr verídica a notícia divulgada a respeito pela Rádio de Moscou (e cremos que o seja), tal notícia significa simplesmente que se conseguiu utilizar diretamente a energia atômica sem passar pela fase da produção do calor. A transformação de hidrogênio em hélio a frio produz realmente energia elétrica. Está resolvido dessa forma o problema da contenção da explosão de uma bomba atômica no hidrogênio. Consequentemente estão desde já antiquadas tôdas as centrais de energia atômica construidas até agora e está perto de solução o problema da propulsão atômica nas viagens interplanetárias".

Campanha Nacional de Educação Rural

Construindo sedes para clubes de moços, salas para a representação de teatros de fantoches, organizando hortas, pomares e efetuando um grande trabalho de arborização de ruas e praças nos vilarejos onde estão sediados os 45 Centros Sociais de Comunidade mantidos pela Campanha Nacional de Educação Rural realizaram um grande programa de trabalho no meio rural em 1956.

Divididos por sete Estados, os Centros apresentaram o seguinte quadro: 16 no Rio Grande do Norte, 14 na Bahia, 5 em Alagoas, 5 no Ceará, 3 em Minas Gerais, um em Pernambuco e um no Rio de Janeiro. No plano didático os Centros procuraram, no ano passado, dar cursos de Culinária, de Bordado, Trabalhos Manuais e incentivar na medida do possível, a criação de bandas de música entre os rurícolas brasileiros.

VISITAS REALIZADAS

Em número, as visitas realizadas no ano passado assim se apresentaram: melhoramentos médicos-sanitários, 2.251; práticas agrícolas melhoradas, 1.283; hortas, 517; demonstrações diversas (compreendendo adubação, reflorestamento e uso de compostos orgânicos) 17.284; atividades recreativas, 1.487; visitas de orientação a estabelecimentos de ensino, 995; trabalhos de organização de comunidade, 2.051; Economia Doméstica, 4.104; e reuniões entre técnicos e grupos organizados, 4.972.

Curso de informações sôbre Educação Física

Prosseguem com grande frequência e interêsse as aulas do curso destinado a professores de Educação Física promovido pela Divisão de Educação Física do Ministério da Educação e Cultura.

Para hoje estão programadas as seguintes aulas: de Ginástica Feminina, a cargo das professôras Fernanda Barroso Beltrão e Araci Arruda Lamas, e a de Ginástica Masculina a ser ministrada pelo professor Antônio Boaventura da Silva, da Escola Superior de Educação Física de São Paulo.

A.C.M Curso de Taquigrafia

A A.C.M organizará para o próximo mês de março um curso de aperfeiçoamento para taquigrafos, sob a direção do prof. Dinister da Silva, com a duração de 8 meses.

Informações e inscrições na nova sede social, Rua da Lapa, 40.

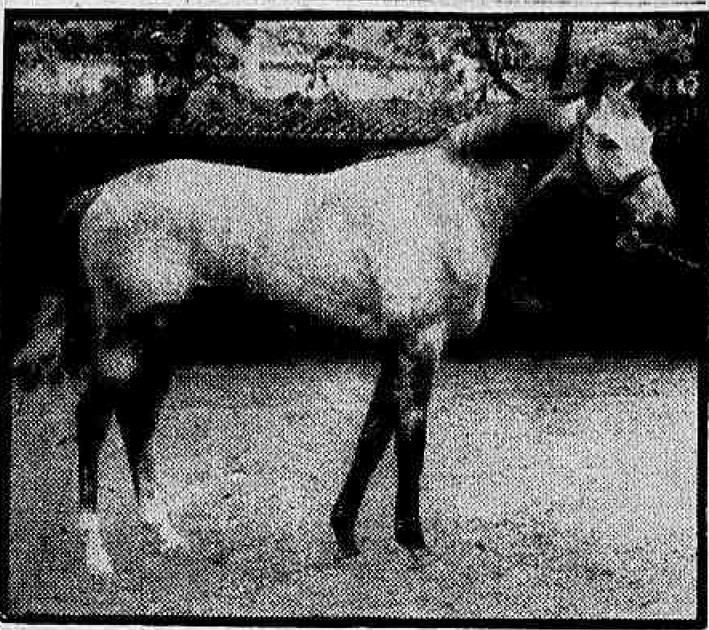

Tirano, por Blackamoor e Ascot Sun, provável favorito da principal carreira de hoje na Gávea

A abertura da Temporada Oficial

Dois Grandes Prêmios: hoje "Ministério da Agricultura", amanhã, "Remonta do Exército" — Provas para potros e potrancas —

Teremos a abertura da Temporada Oficial do Jockey Club Brasileiro marcada para hoje, com a realização do Grande Prêmio "Ministério da Agricultura" (prova clássica inaugural), de estímulo a criadores e proprietários, destinada que é a potros nacionais de 2 anos. A dotação dêste ano foi aumentada para Cr$ 220.000,00. O Jockey Club Brasileiro aproveita tão significativa carreira para homenagear o Ministério da Agricultura, que, como se sabe, orienta as atividades turfistas nacionais. Um almôço, às 12,30 horas dêsse dia, no Salão das Rosas, do Hipódromo da Gávea, será oferecido pela diretoria da entidade ao sr. Ministro da Agricultura, dr. Mário Meneghetti e de que participarão, entre outras pessoas gradas, os diretores de serviço daquele alto departamento oficial. No domingo seguinte, 24, outro Grande Prêmio, o "Remonta do Exército", será realizado. Destina-se às potrancas nacionais de 2 anos, em 1.000 metros, com a mesma dotação de Cr$ 220.000,00. Com essa prova clássica, agora elevada à categoria de Grande Prêmio, o Jockey Club Brasileiro demonstra seu aprêço ao Departamento do Ministério da Guerra que muito contribui para o progresso do nosso turfe, e que é a Remonta do Exército.

3 barbadas PARA VOCÊ

Aponta: EMYGDIO CASTILLO

O bridão Emygdio Castillo, convidado pela reportagem do DIARIO CARIOCA, não se negou a indicar três "barbadas" para a reunião desta tarde. Eis o que apontou para hoje, o enérgico ginete chileno:

1.º Páreo n. 1 — GENAZZANO
2.º Páreo n. 1 — MALVIS
7.º Páreo n. 2 — RAPALLO

Lembretes

GENAZZANO é uma "bala". Se não "sentir" deve ganhar...

-:o:-

DISCIPULO melhorou bastante e vai leve...

JESUINO volta em turma acessível...

-:o:-

MALVIS parece ser o maior rival do pilotado de M. Silva...

-:o:-

MAPA MUNDI é tido em boa conta pelo "Gonçá"...

-:o:-

KING LILAC está muito falado...

-:o:-

RIGO possui um bom exercício...

-:o:-

BABOON é outro que estréia em boas condições de preparo...

-:o:-

PETER PAN é sempre adversário nessa companhia...

-:o:-

MARCIANO reaparece bem melhorado...

-:o:-

JUNAIS é o melhor "azar" da competição...

-:o:-

JONTENES sempre é levada "no dedo", e falha...

-:o:-

CEREMITA é bem apostada...

-:o:-

CANHONEIRA retorna numa turma bastante camarada...

-:o:-

QUEENIE desceu vertiginosamente de turma...

-:o:-

DESCAIDA descansou e volta bem...

-:o:-

GREVISTA é séria rival da égua n. 1

-:o:-

TIRANO impressionou na estréia...

-:o:-

RAPALLO trabalhou em perfeitas condições. Vai dar trabalho.

-:o:-

DARIUS teve a preferência do "Bequinha"...

-:o:-

KAMERAN é a indicação do retrospecto...

Três "forfaits"

Conforme declarações de "forfait" apresentadas à Secretaria da Comissão de Corridas, não correrão hoje os animais:

DESCAIDA .... 6a. Prova
INAUNA .... 6a. Prova
JACURUXI .... 8a. Prova

Canto de Página

OSCAR Pereira

Hoje teremos o início da temporada clássica oficial do Jockey Club Brasileiro para o ano de 1957. A prova de abertura (principal da tarde) será o Grande Prêmio "Ministério da Agricultura" destinado aos potros de dois anos. Está bastante interessante esta carreira, prometendo um desenrolar dos mais animados. O tordilho TIRANO e o ligeiro RAPALO reunem as preferências.

Amanhã serão concluídos os festejos da abertura oficial da temporada com o desenrolar do G. P. «Remonta e Veterinária do Exército», destinado às potrancas de 2 anos.

Outra atração da reunião desta tarde é a estréia do jóquei libanês Kayed Farahl. O homenzinho já está aqui na Gávea há algum tempo e sòmente agora irá se apresentar em público.

FOLHA DE URTIGA

Atenção senhores do Jockey Club do Paraná. Alguma coisa deve estar errado aí no Departamento de Contabilidade, pois o treinador Osmar Figueiredo Reis e o jóquei Antônio Portilho continuam aguardando a chegada do prêmio que fizeram jus com a segunda colocação do cavalo Camabis no G. P. "Paraná" de 56. Este recadinho êles me pediram que transmitisse e estou, apenas, atendendo a uma justa solicitação.

CÂNTICO estreou com bons trabalhos, mas não correu o que dêle esperavam os seus responsáveis. O potrinho teve dor de canela depois do apronto. Agora é «barbada» e vai de «Bequinho».

Na reunião de amanhã, SÉPIA vai ser dirigida pelo Aroldo Reis e poderá ser a sua passagem à categoria de jóquei, já que se encontra com 49 vitórias. A égua é fôrça destacada na prova.

CANTINHO DO LEITOR

— A potranca Diadem andou meio escondida nos trabalhos, mas agora já sei que ela tem 62" muito fácil no quilômetro...

— Benguarda é mesmo uma segunda Tirolesa. Está aí outra vez pronta para nôvo triunfo na reunião de amanhã...

— Dizem que agora o Tesouro não faz nem a dupla, pela última corrida. Estão levando o Galope de "barbada"...

Genazzano (turma fraca) reaparece com trabalho para ganhar!

Reaparece no primeiro páreo de hoje, após uma longa ausência, o cavalo GENAZZANO. Encontrou uma turma bem desfalcada o que lhe dá acentuada chance para reaparecer vitoriosamente. Está lindo o pupilo de Walter Aliano, que inclusive traz um exercício dos mais animadores para êste seu novo compromisso. Trabalhou 1.200 metros, justamente a distância que irá enfrentar, em 77"4/5 chegando muito firme ao espelho. Eis aí um exercício que não deixa dúvida nesta turma para a chance de GENAZZANO. Basta confirmar, para aparecer como o ganhador da prova. E' uma das boas indicações desta tarde.

Tirano e Rapallo, os mais visados no G. P. 'Ministério da Agricultura'

Ernani Freitas confia na vitória de Tirano — Castillo animado com as possibilidades do defensor do Stud Buarque de Macedo — D. P. Silva não acha impossível boa atuação de Zezinho

Finalmente será iniciada na tarde de hoje a temporada oficial de 1957, com a realização do Grande Prêmio "Ministério da Agricultura", prova esta destinada a potros nacionais de dois anos e que deverá reunir, entre outros, os competidos Tirano, Rapallo, Eticilo, Korovin, Darius e Zezinho.

SEGUIU BEM

Nossa reportagem avistou-se, na manhã de ontem com o treinador Ernani Freitas, o qual deu-nos as suas impressões sôbre o seu pupilo Tirano. Eis as palavras do "seu" Freitas:

— Meu potro trabalhou muito bem para o seu segundo compromisso. Passou o quilômetro em 65", com boa ação.

— Quais são os adversários?

"Seu" Freitas pediu-nos o programa, e após rápidos estudos satisfez a curiosidade do repórter:

— Rapallo e Mister Bagé produziram os trabalhos que mais me impressionaram, portanto, êstes são os obstáculos a vencer — finalizou o correto profissional.

PROGREDINDO

O jóquei Emygdio Castillo, agora pilôto oficial do stud Buarque de Macedo, entusiasma-se cada vez mais com os progressos do potro Rapallo. Assim se expressou o popular "Longines":

— Pelos seus derradeiros exercícios acredito que Rapallo possa brilhar nêsse clássico de hoje. Na segunda-feira última, por exemplo, êste defensor do stud Buarque de Macedo passou o quilômetro em menos de 60", na pista de grama.

— Quais são os rivais?

— Tirano e Darius, principalmente o defensor do stud Paula Machado, que já demonstrou ser um animal de classe.

BOM AZAR

— Zézinho muito tem me agradado durante os matinais. É um potro ligeiro e de raça, pois, basta que se diga, trata-se de um filho de Dernah e irmão inteiro do "raçudo" Zé, o ex-Chantant.

— Qual foi o último exercício?

— 37" nos 600 metros, na manhã de quinta-feira.

— Que tal o arremate?

— Gostei muito e por isso acredito que a sua atuação será convincente. Eu levo muita fé mesmo.

— Quais são os "papões" do páreo, na sua opinião?

— Tirano e Rapallo. Mas, no placê, pelo menos, acho que o meu chegará — finalizou o popular "Lélé".

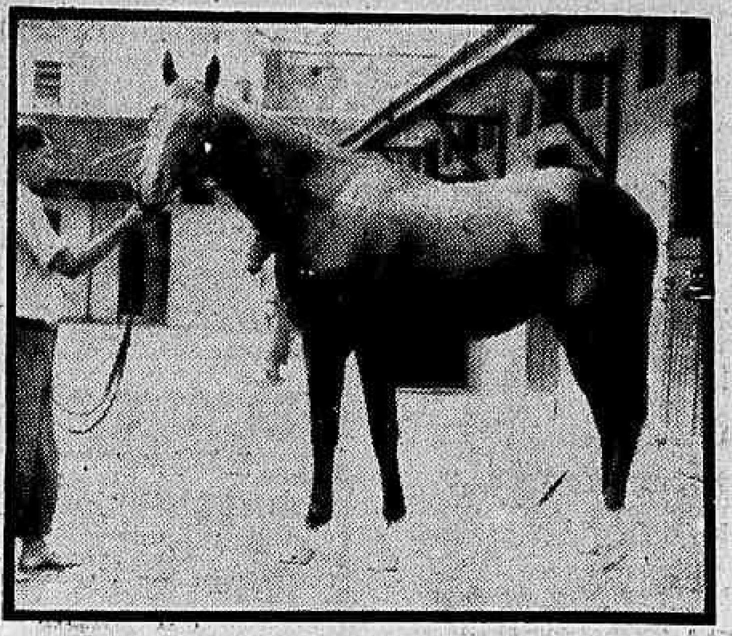

O potro Rapallo, defensor do stud Buarque de Macedo, que deverá dar combate ao pupilo de Ernani de Freitas, no Grande Prêmio Ministério da Agricultura

O Diário Carioca APONTA

Pareos		Duplas
1.º)	Genazzano — Maestrini — D. Quixote	12
2.º)	Malvis — Jasmino — Caravan	14
3.º)	Cântico — Ciúme — Rigo	44
4.º)	Marciano — Sinhô — Peter Pan	24
5.º)	Japana — Jontenes — Canhoneira	14
6.º)	Queenie — D. do Campo — Saira	13
7.º)	Rapallo — Tirano — Mister Bagé	12
8.º)	Galope — Kameran — Tesoro	12

MALVIS FICOU NA CONTA PARA MARCAR OUTRA VITÓRIA!

Volta a competir no segundo páreo desta tarde o cavalo MALVIS. Retorna na conta para vencer o defensor do Stud Rocha Faria. Vem de um "forfait" quando apareceu um pouco febril na manhã da corrida. Coisa sem gravidade e logo recuperado iniciou seus preparativos para êste compromisso. Seu trabalho foi dos melhores, pois com ótima ação marcou 89"3/5 nos 1.400 metros. No apronto mostrou perfeitamente que ostenta impecável estado de treino quando cravou com enorme facilidade 36" na reta da Lagoa para uma partida de 600 metros. Assim perfila-se o pupilo de Jorge Morgado como uma das boas indicações para o programa desta tarde no Hipódromo da Gávea.

CÊRCA EXTERNA — Oscar Varêda

Até agora ainda não desceu no gogó pernambucano esta corridinha no domingo de carnaval. Mas será que vai haver mesmo?

Alcides Morales de um lado e Pedro Gusso de outro. No meio uma bruta poça d'água. Tudo porque bateu dor de canela e JACYRNOS e CARAGOATÁ não puderam ser inscritos.

Lá em Belo Horizonte a turma anda feroz buscando resolver logo a parada do novo hipódromo. Dizem que em maio as portas vão abrir e as águas vão rolar. Boa viagem até lá minha gente!

Começou a «pintar» no ano passado e nesta temporada a coisa vai mesmo para o caminho certo. Na «pintas» da coluna pernambucana um treinador que será a revelação dêste 1957. Suas iniciais: Paulo Morgado. Esperem só!

Hoje teremos finalmente na raia o jóquei libanês com uma grande promessa para quem atropelar ao lado da GREVISTA naquele final. Calor não vai sentir. A tocada do libanês é ventilador puro.

O seu D. C. anda em estado completo de seleção paulista. Dá tudo certinho. Viram a marcação da última quinta-feira? Só isto: SIR TOBY, EÇARUNA (dupla com CANZONETTA), HILODEORO (dupla com QUATIASSU), IPÊ-ROXO, CASTILHA, JAMEGÃO e FARSALIA. Cinco pontas num programa de sete páreos. E olhem que no placê não escapou nada! Hoje tem mais...

Hoje é dia dos «brotinhos». Muitas esperanças e muitos trabalhos fenomenais que vão aparecer na última hora. Mas quando o negócio fôr mesmo pra jambrar, a sorte de uma boa partida é que vai resolver mesmo.

Moacir Cancio tinha lá sua dose de razão quando andou dizendo: — «Bequinha» vai se arrepender de ter barrado BILL para montar CELEIRO. E se arrependeu mesmo. O pernambucano chegou penúltimo com cara de galã do cinema japonês.

Hoje estarão novamente focinho a focinho os «garotos» TESORO e GALOPE. Adair Feijó quer ver perder. E eu também, com aquela vantagem de pêso. Diga alguma coisa, «seu» Gonçalino!

Uma coisa que eu ainda não entendi. Por que o Jockey Club Brasileiro não mantém um veterinário de plantão para atender casos urgentes nas cocheiras da Gávea? Não se concebe que num Hipódromo como o da Gávea ainda alguém não providenciou uma coisa tão simples como esta!

Corrida no domingo de carnaval... Penetra no meu pensamento...

G. P. "MINISTÉRIO DA AGRICULTURA"

Trabalhos e approntos dos concorrentes:

Tirano, O. Ulloa — 1.000 em 65" e 600 em 36".
Kansas Gay, A. G. Silva — 1.000 em 63" e 360 em 22".
Rapallo, E. Castillo — 1.000 em 59"3/5 na grama e 360 em 24".
Vesper, J. Portilho — 1.000 em 65"3/5 e 600 em 38".
Mister Bage, G. Almeida — 1.000 em 64" e 360 e 21"2/5.
Korovin, J. Marchant — 360 em 22"2/5.
Zezinho, D. P. Silva — 1.000 em 62" na grama e 600 em 36".
Darius, M. Silva — 1.000 em 70" suave.
Eticilo, U. Cunha — 600 em 36"2/5.
Entrerriano, J. Martins — 600 em 35"3/5 na grama e 360 em 22"2/5.

Japana vai "debutar" com muita "chance"

Possibilidades sôbre os estreantes desta tarde, na Gávea

Eis os nossos informes sôbre os animais estreantes inscritos sábado e domingo no Hipódromo da Gávea:

KING LILAC — Irmão de Dona Sinhá, Midday Lass, Roi, Impatiens e Midair. Proxeiedor, com galopes bem regulares. Estêve na grama e passou 1.000 metros em 62" com sobras, junto com Zezinho e Partidária.

RIGO — Irmão materno de Celeiro e Cidra, tendo galopado o quilômetro em 65" junto com Riba. E' ligeirinho.

BABOON — Primeiro produto de Chuña, por Latero, bem preparado, tendo 65"2/5 os 1.000 metros com ação boa.

CIUME — Irmão materno de Keval e Aragem, com 64"3/5 o quilômetro, sem exigir.

CEREMITA — Primeiro produto de Damieta, por Good Cheer, preparada para estrear com chance. Na última vez que vimos fêz 68" os 1.000 metros, bem.

JAPANA — Filha de Igarité, que deu, entre outros, Carinhoso. Ligeirinha, tendo 67"3/5 sem apurar.

KANSAS GAY — Estêve inscrito e não foi apresentado. Trabalhou 1.000 metros em 63" sem apurar, muito cedo, em parelha com Desirade.

VESPER — Jeitoso filho de Swallow Tail, prometedor e com 65"3/5 o quilômetro, com sobras.

ZEZINHO — Irmão próprio de Canotier, e materno de Gitar. Tem vários galopes, sendo o último na grama, em 62" os 1.000 metros, junto com Partidária e King Lilac.

ESCRITURA — Irmã própria de Dos Carlos, com diversos galopes, melhorando aos poucos. Tem 81"2/5 os 1.200 metros, muito à vontade.

Nossos informes para hoje

1.º Páreo — 1.200 metros — Cr$ 55.000,00 — Cr$ 16.500,00 e Cr$ 11.000,00 — às 14,00 hs. — Record: L'Amiral, 73"1/5

Animais — Jóqueis — Pêso			Possibilidades	Treinadores	Performances	Tempo
1—1 Genazzano, J. Marchant	3	56	Venderá caro a derrota. E' fôrça	W. Aliano	4º de Saci — Jerry	62"1/5 1000 AL
2 Distico, I. Souza	5	52	Páreo aborrecido. Nada pretenderá	Alv. Rosa	10º de Malbatan — Samoo	91"1/5 1400 AP
2—3 Maestrini, P. Coelho	7	56	Tem muita chance de vitória. Rival	O. F. Reis	9º de Belair — Don Quixote	97"2/5 1500 AP
4 Picuhy, L. Lins	4	52	Não gostamos. Nada tem feito	D. Cassas	10º de Belair — Don Quixote	97"2/5 1500 AP
3—5 Discípulo, H. Vane	9	52	Algo melhor, mas sòmente placê	W. Pedersen	5º de Sipla — Sépia	103" 1600 AL
6 Orango, J. Graça	8	52	Esperam boa apresentação. Há fé	W. L. Pires	3º de Tesoro — Iria	82" 1300 AL
4—7 Don Quixote, F. G. Silva	6	56	Sabe correr melhor. E' perigoso	C. Ribeiro	3º de Sipla — Sépia	103" 1600 AL
8 Winner Boy, I. Amaral	1	52	Depositário de fé. Tem chance	W. T. Souza	6º de Hibernal — Safra	84"2/5 1300 AM
9 Australorp, G. Silva	2	52	Não acreditamos em nada	J. Craveiro	8º de Bicudo — Quissamã	63" 1000 AP

Nossa indicação — GENAZZANO — Adversário — MAESTRINI — Bom azar — DON QUIXOTE

2.º Páreo — 1.400 metros — Cr$ 75.000,00 — Cr$ 22.500,00 e Cr$ 15.000,00 — às 14,30 hs. — Record: Urge, 84"4/5

Animais — Jóqueis — Pêso			Possibilidades	Treinadores	Performances	Tempo
1—1 Malvis, U. Cunha	3	55	Venderá caro a derrota. Inimigo	J. Morgado	2º de Jamacaru — Estuardo	95" 1500 AP
2—2 Caravan, J. Marchant	2	55	Dará muito trabalho. Bem montado	W. Aliano	2º de Swami — Jim Fox	80"1/5 1300 AL
3—3 Mapa Mundi, J. Portilho	1	55	Tinindo e poderá repetir. Olho	G. Feijó	1º de Mais Lindo — Circo	75"1/5 1200 AL
4—4 Jasmino, M. Silva	4	55	Volta em turma fraca. Competidor	C. Rosa	4º de Jarussi — Ubi	123"1/5 2000 GM
" Pedro Bala, J. Graça	5	55	Apenas como refôrço. Difícil	C. Rosa	5º de Jamacaru — Malvis	95" 1500 AP

Nossa indicação — MALVIS — Adversário — JASMINO — Bom azar — CARAVAN

3.º Páreo — 1.000 metros — Cr$ 70.000,00 — Cr$ 21.000,00 e Cr$ 14.000,00 — às 15,00 hs. — Record: Blaneless, 60"3/5

Animais — Jóqueis — Pêso			Possibilidades	Treinadores	Performances	Tempo
1—1 King Lilac, M. Henrique	5	54	Estreante. Esperam boa carreira	W. G. Oliveira	Estreante	
2—2 Liberal, O. Ulloa	2	54	Regular apenas. Poderá aparecer	M. Araújo	4º de Korovin — Darius	63"3/5 1000 AL
3—3 Rigo, J. Ramos	3	54	Estréia com bons trabalhos. Daí	C. Rosa	Estreante	
4 Baboon, A. G. Silva	4	54	Estreante. E' ligeiro. Azarão	M. Gil	Estreante	
4—5 Cântico, M. Silva	1	54	Gostamos dêste. Agradou a 1a.	C. Pereira	3º de Korovin — Darius	63"3/5 1000 AL
" Ciume, J. Portilho	6	54	Reforça o número do companheiro	C. Pereira	Estreante	

Nossa indicação — CANTICO — Adversário — CIUME — Bom azar — RIGO

4.º Páreo — 1.200 metros — Cr$ 70.000,00 — Cr$ 21.000,00 e Cr$ 14.000,00 — às 15,30 hs. — Record: L'Amiral, 73"1/5

Animais — Jóqueis — Pêso			Possibilidades	Treinadores	Performances	Tempo
1—1 Peter Pan, A. Barbosa	6	55	Gostamos e agora é fôrça do páreo	F. Schneider	2º de Marraschino — Fio de Ouro	83"1/5 1300 AU
2 Ulano, M. Henrique	2	55	Volta bem melhor. Competidor	O. Feijó	10º de Chileno — Ugo	75"1/5 1200 AL
2—3 Marciano, D. P. Silva	7	55	Grande chance na competição. Há fé	W. Pedersen	3º de White Face — Peter Pan	83"1/5 1300 AU
4 Juncus, A. G. Silva	1	55	Dos principais. Levam na certa	M. Souza	2º de Kosow — Juciry	95" 1500 AP
3—5 Juciry, R. Flôr	8	55	Êste poderá surpreender	F. Silva	8º de Marraschino — Peter Pan	83"1/5 1300 AU
6 Formigão, J. Batista	3	55	Páreo aborrecido, pois tem falhado	R. Freitas	5º de Marraschino — Peter Pan	83"1/5 1300 AU
4—7 Fio de Ouro, A. Reis	2	55	Dos bons azares. Vai figurar	W. Costa	3º de Marraschino — Peter Pan	83"1/5 1300 AU
" Sinhô, M. Silva	5	55	Volta bem e bonito. Muita fé	W. Costa	2º de Abduzir — Botafogo	84"1/5 1300 GM

Nossa indicação — MARCIANO — Adversário — SINHÔ — Bom azar — PETER PAN

5.º Páreo — 1.200 metros — Cr$ 70.000,00 — Cr$ 21.000,00 e Cr$ 14.000,00 — às 16,00 hs. — Record: L'Amiral, 73"1/5

Animais — Jóqueis — Pêso			Possibilidades	Treinadores	Performances	Tempo
1—1 Jontenes, O. Ulloa	9	55	Candidata certa a vitória. Fôrça	W. Costa	2º de Relembra — Jalapa	90" 1400 AM
2 Ceremita, M. Silva	8	55	Estreante. Ela é bem inimiga		Estreante	
2—3 Jalapa, A. G. Silva	6	55	Sempre se colocando. Placê certo	E. Coutinho	2º de Relembra — Jontenes	90" 1400 AM
4 Jungia, P. Labre	8	55	Não gostamos. Ainda é cedo	G. Ulloa	7º de Fair Garland — Joraie	83"1/5 1300 AU
3—5 Farsa, E. Castillo	5	55	Seja a mais franca e boa	G. Souza Filho	4º de Junca — Jalapa	83"3/5 1300 AU
6 Jarená, J. S. Silva	3	55	Correu bem, mas cremos que aguardará	E. Coutinho	4º de Relembra — Jontenes	90" 1400 AM
4—7 Canhoneira, J. Ribas	1	55	Volta muito bem e com chance	G. Morgado	8º de Relembra — Jontenes	90" 1400 AM
8 Japana, J. Marchant	2	55	Estreante. Dará muito trabalho	G. Morgado	Estreante	
9 Escritura, J. Ramos	4	55	Estreante também. Bem preparada	W. T. Souza	8º de Justicia — Cordeona	83"1/5 1400 AP

Nossa indicação — JAPANA — Adversária — JONTENES — Bom azar — CANHONEIRA

6.º Páreo — 1.500 metros — Cr$ 60.000,00 — Cr$ 18.000,00 e Cr$ 12.000,00 — às 16,30 hs. — Record: Tirafogo, 91"4/5 (Betting)

Animais — Jóqueis — Pêso			Possibilidades	Treinadores	Performances	Tempo
1—1 Queenie, E. Castillo	1	58	Reaparece com ótimos trabalhos	P. Morgado	5º de Enchanted — Fairy Tale	98"4/5 1600 GL
2 Descaída, Não Corre			Não corre	O. Pereira	3º de Difusora — Giarola	76" 1200 AL
3 Gar-El-Bazar, N. C. Per.	8	54	Nos azaristas. Esperam sua vitória	L. Tripodi	3º de Mojica — Menina	127" 2000 GL
2—4 Raiz, J. S. Silva	7	55	Não passa de azar, pode ganhar	J. S. Silva	8º de Zota — Rione	87"2/5 1500 AL
5 Safra, A. Reis	2	55	Grande rival. Sua forma é ótima	W. Oliveira	3º de Ginetta — Sépia	83"1/5 1300 AL
6 My Rose, D. Ferreira	4	53	Maia demonstrou até o momento	E. Coutinho	4º de Soberba — Giarola	82"1/5 1300 AL
3—7 Grande Gala, D. Moreno	5	55	Nada demonstrou até o momento	W. Oliveira	5º de Ginetta — Sépia	82"1/5 1300 AL
8 Inaúna, Não Corre			Não corre	M. Oliveira	2º de Soberba — Giarola	82"1/5 1300 AL
9 D. do Campo, J. Portilho	3	55	Tem muita chance de repetir	A. Barbosa	1º de Hasta Manana — Domelia	83"1/5 1300 AL
4-10 D. Velbet, J. Batista	6	55	Não tem possibilidades	J. Feijó	4º de Soberba — Giarola	82"1/5 1300 AL
11 Grevista, K. Fairhat	10	52	Em condições de repetir. Muita fé	A. Feijó	1º de Ginetta — Sépia	102"4/5 1600 AL
" Menina, U. Cunha	2	52	Correu bem, depois da Grevista	E. Feijó	3º de Soberba — Giarola	82"1/5 1300 AL

Nossa indicação — QUEENIE — Adversária — D. DO CAMPO — Bom azar — SAIRA

7.º Páreo — 1.000 metros — Cr$ 220.000,00 — Cr$ 66.000,00 e Cr$ 22.000,00 — às 17,00 hs. — Record: R. Gamme, 56"4/5 (BETT TING)

Animais — Jóqueis — Pêso			Possibilidades	Treinadores	Performances	Tempo
1—1 Tirano, O. Ulloa	5	54	Venderá caro a derrota. Tinindo	E. Freitas	1º de Rapallo — Eticilo	62"1/5 1000 AL
2 Kansas Gay, A. G. Silva	5	54	Estreante	E. Coutinho	Estreante	
2—3 Rapallo, E. Castillo	1	54	Estreante. Nosso principal rival	G. Rodriguez	2º de Tirano — Eticilo	62"1/5 1000 AL
4 Vesper, J. Portilho	7	54	Estreante. Pode ser um no placê	E. Rosa	Estreante	
3—5 Mister Bagé, G. Almeida	3	54	Grande rival mesmo estreando	L. Tripodi	1º de Falconcito — Korovin	63"1/5 1000 AL
6 Korovin, J. Marchant	2	54	Estreante. Esperam boa carreira	A. Barbosa	1º de Darius — Cântico	63"3/5 1000 AL
7 Zezinho, D. P. Silva	8	54	Estreante. Esperam boa carreira	A. Barbosa	Estreante	
4—8 Darius, M. Silva	4	54	Agradou seu triunfo. Cuidado	C. Rosa	2º de Korovin — Cântico	63"3/5 1000 AL
9 Eticilo, U. Cunha	9	54	Dará muito trabalho. Grande	C. Rosa	2º de Tirano — Rapallo	62"1/5 1000 AL
" Entrerriano, J. Martins	6	54	Dos outros, somente do Eticilo	M. Mendes	3º de Tirano — Rapallo	62"1/5 1000 AL

Nossa indicação — RAPALLO — Adversário — TIRANO — Bom azar — MISTER BAGE'

8.º Páreo — 1.500 metros — Cr$ 60.000,00 — Cr$ 18.000,00 e Cr$ 12.000,00 — às 17,30 hs. — Record: Tirafogo, 91"4/5 (BET TING)

Animais — Jóqueis — Pêso			Possibilidades	Treinadores	Performances	Tempo
1—1 Kameran, U. Cunha	2	54	Venderá caro a derrota. Rival	J. Morgado	2º de Hope Boy — Roi	101"2/5 1600 AL
2 Hallad, H. Vasconc.	4	54	Tem muita chance. Olho agora	J. S. Silva	2º de Hope Boy — Roi	101"2/5 1600 AL
2—3 Galope, A. Reis	3	54	Sempre se colocando. Perigoso	A. Feijó	3º de Tesoro — El Indio	82"1/5 1300 AL
4 El Indio, J. Portilho	1	54	Não tem possibilidades	F. Feijó	1º de Galope — El Indio	82"1/5 1300 AL
3—5 Tesoro, D. P. Silva	5	54	Dêsse que ganhe na certa	G. Feijó	1º de Galope — Tesoro	82"1/5 1300 AL
6 Bicudo, N. Costa	6	54	Não tem possibilidades	J. Burioni	1º de Hope Boy — Kameran	101"2/5 1600 AL
4—7 Solimões, O. Ulloa	7	54	Fará boa carreira, mas ainda	J. Castro	2º de Tesoro — Galope	82"1/5 1300 AL
8 Jacurusi, Não Corre			Não corre	M. Mendes	4º de Hope Boy — Kameran	101"2/5 1600 AL
9 Iria, H. Lins	8	54	Tem possibilidade, Portanto	M. Mendes	2º de Don Quixote — Samoa	97"1/5 1400 AP

Nossa indicação — GALOPE — Adversário — KAMERAN — Bom azar — TESORO

QUEENIE REAPARECE EM CONDIÇÕES DE VENCER!

Após uma cura volta a correr esta tarde no sexto-páreo do programa a égua Queenie. E' bem verdade que vai enfrentar uma pista que não é do seu inteiro agrado, mas leva como "handicap" encontrar a turma muito desfalcada, o que lhe dá chance certa para reaparecer vencendo. Ainda mais porque Queenie volta em grande estado de treino com um trabalho dos melhores. Tem 97"1/5 nos 1.500 metros com sobras. Basta portanto confirmar êste ótimo trabalho para a turma, para não deixar escapar a oportunidade de ganhar mais uma na sua campanha.

Brigam Adolfo Marques e Pirilo; pivô: Pinheiro

Grave desentendimento, segundo se divulga, teria ocorrido na Capital bandeirante, entre o técnico Silvio Pirilo, e o sr. Adolfo Marques, Vice-Presidente do Fluminense, em face da não escalação do zagueiro Pinheiro, no lugar de Edson, que bastante contundido teve que ser afastado do selecionado carioca no jôgo decisivo com os paulistas.

Vale registrar que muito embora nos faltem informações de fontes oficiais sôbre o fato, apurou mais a nossa reportagem que o preparador Silvio Pirilo, muito sentido com o Monteiro, pensou em solicitar rescisão do seu contrato com o grêmio das Laranjeiras.

CHAMADO URGENTE O PRESIDENTE

O caso entre Adolfo Marques e o técnico parece ter se agravado nas últimas horas, uma vez que fomos informados de que o próprio presidente do Fluminense, sr. Jorge de Frias, que se encontra no momento em Pôrto Alegre assistindo ao certame brasileiro de natação, foi chamado com urgência para solucionar o impasse.

Aliás, tudo indica que com a presença do supremo dirigente tricolor os ânimos serão serenados, desde que se sabe que o técnico Pirilo dispensa especial consideração ao sr. Jorge de Frias.

A ORIGEM DO CASO

O incidente segundo apurou a nossa reportagem, teve sua origem em face de Pirilo ter preferido apelar para o Vasco a fim de obter o concurso de Belini, ao invés de utilizar-se de Pinheiro, elemento que fôra convocado para a suplência de Edson.

O vice-presidente do Fluminense, sr. Adolfo Marques teria procurado Pirilo para fazê-lo sentir que se êsse era realmente seu intento (não aproveitar-se de Pinheiro), no certame nacional, deveria, então, deixar o jogador aos cuidados do clube, que, assim contaria com mais um reforço no time para os compromissos amistosos.

Não gostando da admoestação, Silvio Pirilo teria então repelido energicamente o sr. Adolfo Marques, que por sua vez passou a trocar desaforos com o treinador.

POLO Em Revista

Estourou como uma verdadeira bomba a notícia de que em 1958, o Ten-Coronel Joaquim Portinho será o técnico de polo do Itanhangá, cargo vago desde a morte de José Macarine. Há muito tempo, aliás, que os sócios e polistas daquele aristocrático grêmio vêm solicitando da diretoria a contratação de um homem para aquêle lugar.

Um Argentino

Sendo a Argentina, terra do polo, é natural que primeiramente se tenham voltado para aquêle país, na ânsia de encontrar ali o homem ideal. Com a presença de

(Conclui na 11.ª página)

OUTRA VEZ CASTILHO

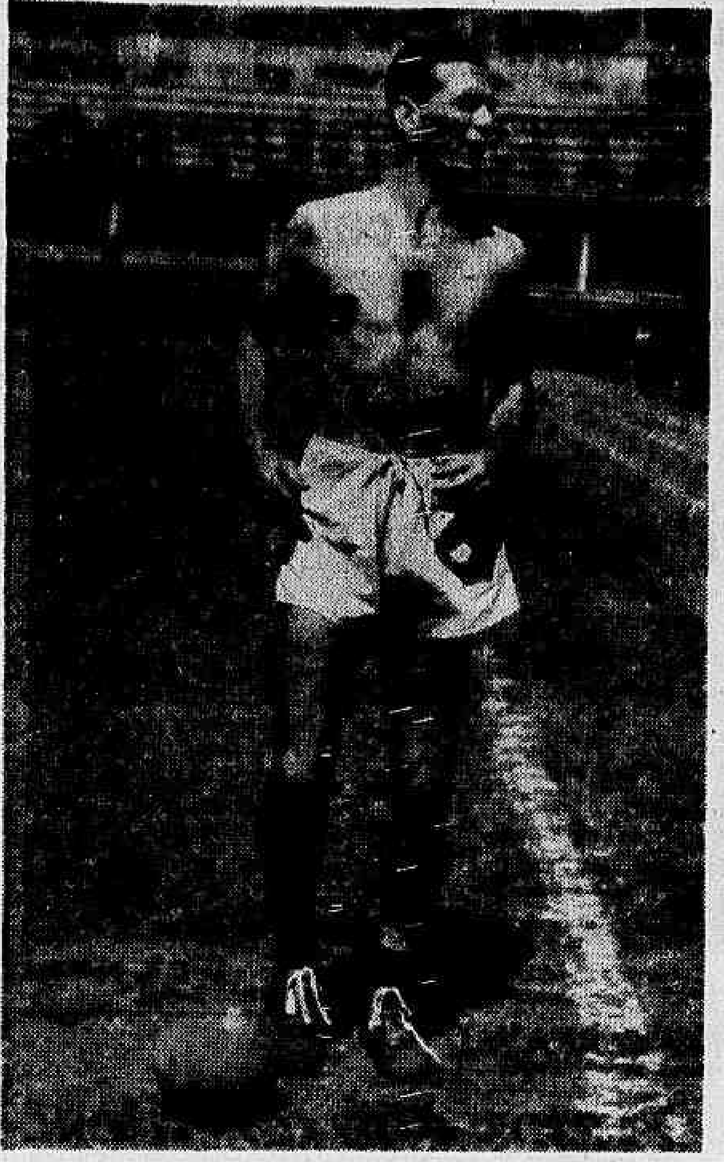

Castilho é veterano de selecionado, e estará em qualquer um dêles, aqui no Brasil, em razão das indiscutíveis qualidades técnicas e da não menos falada "leiteria". O goleiro do Fluminense contundiu-se nos jogos finais do certame nacional, mas deverá estar em forma física perfeita para as partidas de Lima

C. B. D. FAZ FEIO E FERE LEI: BRANDÃO TÉCNICO

Feola também entrou, com a vitória da imposição paulista

Numa decisão que representa, inicialmente, frontal desrespeito às leis desportivas, e que conta desde logo com a oposição do Flamengo e do Vasco (negarão seus jogadores), a CBD escolheu ontem, em caráter oficial, a dupla paulista, Brandão-Feola, para a direção técnica do selecionado brasileiro que vai a Lima disputar o Campeonato Sul-Americano de Futebol, no mês de março vindouro.

A escolha dos novos responsáveis pela seleção nasceu em reunião realizada ontem, na sede da CBD, pelo Conselho Técnico de Futebol da entidade, a que compareceram, entre outros, os srs. Abrahim Tebet, Luis Vinhais, Antônio Baroni e Andrade Leão. O sr. Paulo de Carvalho, de São Paulo, não apareceu, e o sr. Alfredo Curvelo, que estêve presente, foi por sinal o único voto discordante.

NOVO FRACASSO DA CBD

Cumprindo seu lamentável destino, de nada fazer de útil pelo futebol brasileiro (se é que o faz por algum outro esporte), a CBD deu mais essa demonstração de sua tibieza, pois a indicação de Brandão, anunciada desde alguns dias como uma exigência dos paulistas, na verdade não significa mais do que isso.

E' oportuno salientar que o novo técnico do selecionado brasileiro, foi "queimado" pelos próprios paulistas, que não o quiseram no pôsto correspondente à frente da seleção bandeirante. O escolhido foi Aimoré, que por sinal logrou levar sua missão ao fim, com êxito, alcançando o tricampeonato brasileiro para São Paulo. Para o escrete nacional, todavia, Brandão serve.

SEM VALOR LEGAL

Justamente o homem que os paulistas não quiseram para dirigir o selecionado bandeirante, foi o que a CBD preferiu escolher, mesmo que para tanto tivesse (como tem) de infringir os textos da lei, já que exige para tal cargo um elemento diplomado. Dessa forma, pois a indicação de Brandão não tem qualquer valor legal e contra ela poderão recorrer os clubes.

Conforme o DIARIO CARIOCA noticiou em sua edição de ontem, tanto Brandão como Pirilo e Mar-

(Conclui na 11.ª página)

DJALMA SEMPRE PRESENTE

Djalma Santos é um dos grandes craques paulistas convocado. Fabuloso jogador de futebol, considerado mesmo melhor do mundo em sua posição. Djalma estará sempre presente em qualquer selecionado que se forme no país. Nada de estranha, pois, sua convocação

CONVOCADOS 33 JOGADORES PARA SUL-AMERICANO: LIMA

O GRANDE NILTON

Nilton Santos é dos jogadores cariocas um dos que não poderia deixar de ser incluído no selecionado nacional. Grande craque, suas qualidades técnicas são indispensáveis ao conjunto que em Lima disputará o Campeonato Sulamericano de Futebol

Apresentação amanhã em São Januário

Trinta e três jogadores (17 do Rio, 14 de São Paulo e 2 do Rio Grande do Sul), foram escolhidos ontem, preliminarmente pelo Conselho Técnico de Futebol da CBD para constituir o plantel do futuro selecionado brasileiro que irá a Lima, integrado apenas por 22 craques, participar dos jogos do Campeonato Sul-Americano de Futebol, no mês de março vindouro.

O órgão técnico da entidade da Rua da Quitanda aprovou, também, a programação de treinamento a que o escrete será submetido aqui no Rio, e cujo início está marcado para amanhã, domingo 24, com a apresentação dos jogadores em São Januário, para a revisão médica.

OUTROS AUXILIARES DO ESCRETE

Além dos jogadores (cuja relação nominal damos abaixo) e da direção técnica Brandão e Feola, ambos de São Paulo, a CBD escolheu ainda os outros elementos que comporão o comando do selecinado.

Assim, para médico foi escolhido o dr. Hilton Gosling, do Bangu, e, para massagista e roupeiro, respectivamente, Mário Américo e Francisco de Assis.

RELAÇÃO DOS JOGADORES

Os jogadores escolhidos foram os seguintes: Castilho, Gilmar, Pompéia, Nivaldo, Djalma, Paulinho, Altair, Enio Andrade, Nilton Santos, Olavo, Roberto, Edson, Belini, Mauro, Benedito, Formiga, Zito, Dequinha e Zózimo, para elementos de defesa; entre os atacantes, figuram: Claudio, Joel, Garrincha, Didi, Zizinho, Indio, Gino, Pagão, Del Vecchio, Evaristo, Valter, Tite, Pêpe e Chinezinho.

PROGRAMA DE TREINAMENTO

O programa de treinamento estabelecido foi o seguinte: dia 24 (domingo) — apresentação em S. Januário, para revisão médica; dia 25 — treino de conjunto; dia 26 — individual; dia 27 — conjunto; dia 28 — individual; dia 1.º de março — conjunto; dias 3, 4 e 5 — dispensa em virtude do Carnaval; dia 6 — reapresentação às 11 horas; dia 7 — individual; dia 8 — conjunto; dia 9 — embarque para Lima.

O MESTRE RETORNA

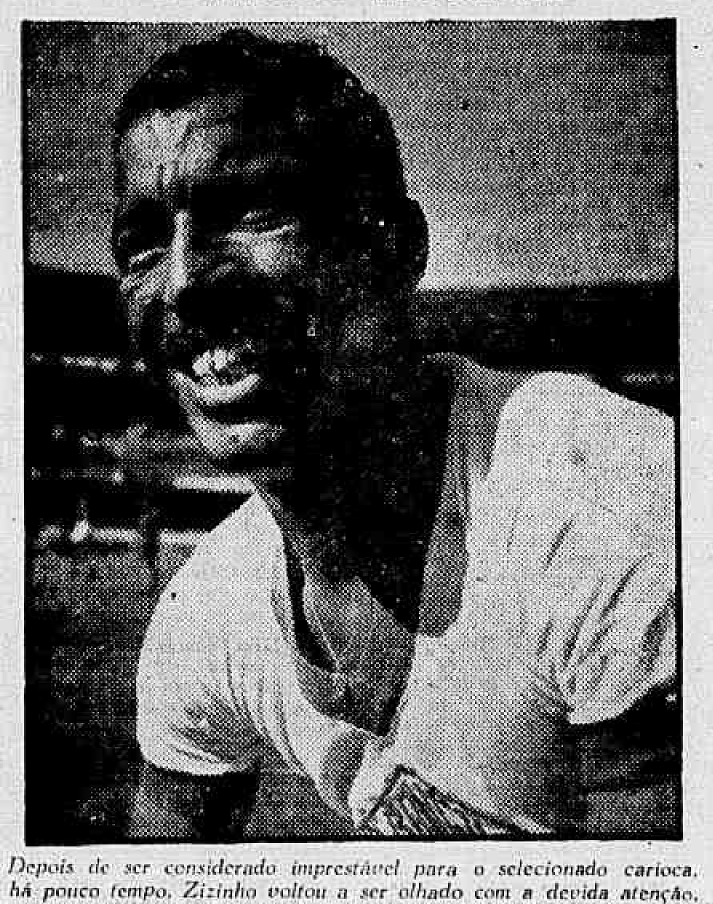

Depois de ser considerado imprestável para o selecionado carioca, há pouco tempo, Zizinho voltou a ser olhado com a devida atenção, em face das suas indiscutíveis (e eternas?) qualidades técnicas, sendo convocado para a seleção brasileira que irá a Lima disputar o Campeonato Sulamericano de Futebol em março vindouro

Vasco da Gama encerra temporada no R. G. do Sul

PÔRTO ALEGRE, 23 — (SP-DC) — O C. R. Vasco da Gama, encerrará hoje, sua excursão pelos gramados gaúchos, exibindo-se na Cidade de Lajeado, contra o C. E. Lajeadense. Êste encontro, cerca-se de enorme interêsse, tanto para os aficionados locais e das cidades mais próximas e até para os desta Capital, que sabem possuir o Lajeadense uma das mais fortes equipes do nosso "interland" e que jogará com alguns refôrços.

E sendo assim, embora reconhecendo-se o poderio do conjunto cruzmaltino, que ontem venceu o Grêmio no "jôgo dos campeões", para manter sua invencibilidade, alimentam os gaúchos uma esperança de vitória neste último confronto, ainda que, muito vaga. O Lajeadense, dirigiu-se ao Cruzeiro desta Capital, solicitando por empréstimo, para integrarem a sua representação neste jôgo, os craques, Ruarinho e Moreno.

INVICTO EM QUATRO JOGOS

Embora desfalcada dos titulares, Paulinho, Vavá, Pinga e Belini no último compromisso, a equipe do Vasco da Gama demonstrou contar com excelentes reservas, mantendo-se invicta nos quatro jogos realizados. Estreou em Bento Gonçalves vencendo por 2x0. A seguir, em Rio Grande, enfrentou o São Paulo, vencendo-o por 3x1 e em Pelotas, embora encontrando no E. C. Pelotas, campeão do interior, um adversário dos mais aguerridos, conseguiu superá-lo por 4x3. Finalmente, ontem, medindo fôrças com o Grêmio Pôrto-Alegrense, campeão da capital, conquistou o Vasco mais uma expressiva vitória, por 1x0.

MESMA EQUIPE

Para êste compromisso de despedida dos nossos gramados, deverá o quadro cruzmaltino apresentar-se com a mesma formação com a qual venceu o Grêmio, ou seja, com: — Wagner; Ortunho e Viana; Laert, Orlando e Coronel; Sabará, Livinho, Vavá, Walter e Roberto.

O Botafogo espera agora a vez de Passo ser punido

O Botafogo enquanto aguarda o pronunciamento da Justiça Desportiva sôbre a denúncia que oficiou contra o Presidente da FMF, sr. Antônio do Passo, baseado na lei do Código Brasileiro número 188 (dar publicidade escandalosa ou sensacionalista a qualquer comunicação, protesto ou solicitação pendente de pronunciamento), por seu departamento jurídico vacila entre cumprir a pena de 10 dias, ou tentar a revisão do proceso que determinou a penalidade.

Recapitulando os fatos, vale ser destacado que segundo o artigo 151 (Capitulo I) do parágrafo sétimo, do CBF, o Botafogo está impossibilitado de recorrer da decisão do Tribunal que o condenou.

SITUACAO PERIGOSA

O clube de General Severiano diante do benefício que lhe concedeu a lei (suspensão condicional da pena) está situado numa posição perigosa, de vez que, se vier a praticar qualquer falta (até atrazo de jôgo) em pleno campeonato da cidade, será compelido a cumprir também a pena suspensa.

Em face do certame da cidade ainda encontrar-se com o tempo necessário para decisões serenas, os círculos prestigiosos alvinegros resolveram estudar detidamente o caso para então escolher o melhor caminho a ser tomado, sabendo-se no entanto que em princípio forte corrente se inclina pelo cumprimento da pena imediatamente.

PASSO PASSIVEL

Por outro lado, o Botafogo além do voto de desconfiança que pretende lançar contra o presidente Antonio do Passo na próxima reunião da Assembléia da FMF, espera que a lei também seja rígida quanto ao caso que apresentou contra o dirigente do citado órgão, o qual pela lei (artigo 188) poderá sofrer punições que variam desde a simples multa (de 200 cruzeiros a 2.000 mil cruzeiros) até a suspensão (de 20 a 200 dias).

Joga o Olaria: Vitória

VITORIA, 23 (SP-DC) — A pujante equipe do Olaria A. C. do Rio, que em sua última apresentação, em Espera Feliz, venceu com facilidade a representação local por 8x1, estará hoje em Guassul, dando combate ao E. C. Capixaba, em seu derradeiro compromisso em nossos gramados, porquanto, amanhã, os "bariris" estarão na cidade mineira de Carangola enfrentando o Ipiranga.

Contra o "Capixaba", deverá formar a equipe olariense, com: Ernani; Joel e Renato; Rico, Barbosa e Dodó; Cesar, Luiz, Bera, Saul e Mário. A delegação carioca, retornará ao Rio 2a.-feira a fim de que os jogadores, entrem num período de férias, até o carnaval.

DR. LAURO LANA

DOENÇAS INTERNAS

Largo S. Francisco, 26, das 2 às 6 hs. Av. Copacabana, 540 — 9 às 11 horas

Telefones: 43-3801 e 57-7413

Bangu em Tubarão

FLORIANOPOLIS, 22 (de Moacir Iguatemi, da Sport Press) — A excursão que o Bangu está realizando em gramados catarinenses, terá proseguimento na terça-feira da próxima semana, quando os alvirrubros cariocas estarão se exibindo na cidade de Tubarão contra a seleção do sul do Estado, em peleja que está sendo aguardada com entusiasmo naquela cidade, pois entre outros estará atuando o famoso atacante Zizinho.

Passando bem o nadador carioca; S. Paulo, líder

PÔRTO ALEGRE, 22 — (SP-DC) — Com São Paulo já agora na liderança do certame, com quase cem pontos de vantagem sôbre os cariocas, prosseguiu hoje o Campeonato Brasileiro de Natação, com a realização das primeiras provas finais, nas quais os bandeirantes levaram a melhor, tanto no setor masculino como no feminino.

Como notícia extra, mas plenamente alvissareira, registre-se a melhora do estado de saúde do nadador carioca Maurício Formozinho Martins, vitimado ontem quando treinava na piscina do Náutico União. O jovem atleta deverá regressar ao Rio na próxima têrça-feira, juntamente com a delegação do Distrito Federal.

CLASSIFICAÇAO DOS CONCORRENTES

Com a realização das provas de hoje, a contagem de pontos da primeira parte do certame é a seguinte:

FEMININO

1.º São Paulo, 86
2.º Distrito Federal, 31
3.º Minas Gerais, 22
4.º Rio Grande do Sul, 15

MASCULINO

1.º São Paulo, 58
2.º Minas Gerais, 24
3.º Distrito Federal, 20
4.º Amapá e Rio Grande do Sul 11
5.º Paraná, 4

CONTAGEM GERAL

1.º São Paulo, 144
2.º Distrito Federal, 51
3.º Minas Gerais, 46
4.º Rio Grande do Sul, 26
5.º Amapá, 11
6.º Paraná, 8

RESULTADOS DO POLO

Mais duas pelejas foram efetuadas pelo certame de polo aquático, sendo na preliminar os mineiros derrotados pelos pernambucanos por 6 a 1, enquanto na partida principal, os gaúchos inflingiram uma goleada aos paranaenses pelo alto placar de 14 a 0.

PROVAS DE HOJE

As provas programadas, de hoje, são as seguintes:

NATAÇÃO (à noite)

Revezamento 4x200 livres — homens
200 ms costas — moças
100 ms peito borboleta — homens
100 ms peito borboleta — moças
100 ms costas — homens
400 ms livres — moças
400 ms livres — homens
100 ms peito clássico — homens
100 ms peito clássico — moças

À TARDE
SALTOS ORNAMENTAIS

Também amanhã terá prosseguimento o certame de saltos ornamentais, quando às 15 horas, serão realizadas as provas de trampolim de 5 metros para moças e homens.

Poderá ser impedido o televisionamento do futebol: S. Paulo

SÃO PAULO, 23 — (SP-DC) — O televisionamento dos jogos referentes ao campeonato bandeirante está na iminência de ser abolido, segundo um movimento que encetam os clubes, em combinação com a direção da FPF e sob o comando do deputado Mendonça Falcão (que se tornou, ao que parece, inimigo do vídeo), movimento cujas raízes estão prêsas aos interêsses dos primeiros, que teriam que pagar a taxa correspondente aquêle serviço de divulgação.

Como as taxas referentes ao uso do Pacaembu serão êste ano muito mais elevadas que as que eram anteriormente cobradas (caso ainda em estudos, mas cujo resultado já se tem como certo), os clubes, certamente, acham que as suas despesas avançariam demais se tivessem que pagar quantia igualmente grande para que o público pudesse assistir aos jogos pela televisão, sendo êsse o quê do problema.

REUNIU-SE O ARBITRAL PAULISTA

Para tratar do caso em pauta, bem como o da taxa a ser paga por exibições no Pacaembu, reuniu-se na quinta feira o Conselho Arbitral da FPF sob à chefia do presidente "Bambu" (Mendonça Falcão), mas que em virtude de não contar com a presença dos representantes da Portuguêsa de Desportos, da Santista, do Linense e do Espanha, não foi possível que chegassem a um acôrdo, clubes e dirigentes.

Dessa forma, ficou estabelecida que, em outra oportunidade, os cinco grandes de São Paulo reunir-se-iam com os srs. Dolor Barbosa e Paulo de Carvalho, para que então pudesse ser solucionado o impasse surgido, decisão que só poderá ser satisfatória se os clubes concordarem em pagar uma taxa que beneficie a êles, jogadores e emissoras.

Pequenas NOTÍCIAS

— O Bonsucesso prepara-se para excursionar à Europa. Os Leopoldinenses jogarão, primeiramente em várias cidades da Alemanha estendendo o giro pela França, Dinamarca, Espanha e Portugal.

— Submetido a exame apurado no Departamento Médico do Vasco da Gama, ficou constatado que o zagueiro Belini não sofreu fratura no pé, mas uma luxação apenas.

— O Bangu ainda não se conteve no desejo que mantem em conseguir (a todo o custo) o concurso do técnico rubronegro Fleitas Solich. Por ocasião do embarque do Flamengo para Montevideu, o presidente banguense Fausto de Almeda esteve em contato com o treinador paraguaio, com o qual encetou conversações ficando estabelecido que, quando do seu regresso, o grêmio de Moça Bonita receberia alguma resposta. Como foi anunciado, o Bangu é um dos clubes capacitados a oferecer a Solich uma vontade que êste alimenta há muito, qual seja: estabelecer um ramo de negócios fora do país, isto é na Argentina.

— O médio Décio Recaman, conforme os últimos rumores acha-se na mira de um grande quadro da Espanha. O emissário europeu que acompanhou José da Gama ao Brasil para tentar levar Evaristo aguardará que o Bangu volte do Sul, para iniciar os entendimentos.

— O São Cristóvão, na pessoa de seu presidente, sr. Clovis Monteiro Filho, declarou que o preço para a venda do médio Benedito está fixado em 1 milhão e 200 mil cruzeiros, sendo que o clube cadete não aceitará propostas que fujam dessa base, nem que sejam para troca de jogadores.

— América e Canto do Rio jogarão mesmo na tarde de domingo em Campos Sales.

— O América treinou em conjunto na manhã de ontem, preparando-se para enfrentar o Canto do Rio, domingo. O quadro americano para tal compromisso deverá ter a seguinte constituição: Pompéia; Rubens e Lucio; Ivan, Agnelo e Hélio; Canário, Alarcon, Genuino, Alvinho ou Washington e Ferreira.

Audições de ÂNGELA MARIA na MAYRINK VEIGA

ANGELA MARIA apresenta-se pelas ondas médias e curtas da Rádio Mayrink Veiga todos os domingos às 12,30 horas, no programa "Luis Vassallo", numa cortesia da Água Sanitária Polar e das Mercearias Nacionais. A querida "Sapoti" canta ainda ao microfone da PRA-9, às quartas-feiras, às 20,30 horas, num presente de Cilion e Colírio Moura-Brasil

MOLÉSTIAS SEXUAIS — IMPOTÊNCIA

NOS CASOS INDICADOS — CONSULTA CR$ 30,00

CLINICA DR. SANTOS DIAS

O CRIME DE ITAVERÁ

Motorista foi vítima de latrocínio afirma delegado Terra

— O motorista Agostinho Mariano da Rosa, segundo as conclusões que obtive, examinando minuciosamente o veículo da vítima, o local do crime e através informações colhidas, foi, estou certo, vítima de latrocínio — declarou, ontem, ao DC, o delegado Sílvio Terra, Diretor da Divisão de Polícia Técnica, que, atendendo uma solicitação da polícia petropolitana, está colaborando para a elucidação do chamado homicídio de Itaverá.

O objetivo dos criminosos, de acôrdo com o ponto de vista do Diretor da DPT, era a apropriação do carro. Entretanto, circunstâncias imprevistas impediram a realização do intento, motivo porque foi o veículo encontrado intato, na estrada, próximo ao cadáver do motorista.

ANTECEDENTES

— Nas investigações preliminares — informa o delegado Silvio Terra — fácil foi apurar que Agostinho Mariano da Rosa saiu desta capital no dia 20 do corrente. Não se pode precisar, todavia, se na ocasião já conduzia como passageiros os assassinos. E' possível que êstes, isto é, os matadores, tenham tomado o carro em Petrópolis ou mesmo em qualquer outra localidade entre Itaverá e Teresópolis.

ATACADO E GARROTEADO

Explica então o delegado que o motorista foi atacado pelas costas quando dirigia o carro, sendo, em seguida, garroteado com um cordão. Os criminosos viajavam, provàvelmente, no banco traseiro. O carro caminhava para Teresópolis no momento do crime, tendo sido abandonado à margem da estrada com a frente voltada na direção daquela cidade. Tudo faz crer que os ladrões desconheciam o mecanismo do automóvel, ou não encontraram a chave com que poderiam levá-lo para outro local.

AÇÃO DA POLÍCIA TÉCNICA

— A ação da Polícia Técnica, no momento, compreende o levantamento da vida pregressa da vítima, o conhecimento dos locais por ela frequentados e de seus amigos. — concluiu o delegado Silvio Terra.

NOME DE MULHER

Elemento importante com que conta a Polícia para o esclarecimento é o caderno de notas do morto, no que se encontra, por várias vêzes, o nome de uma mulher, que telefonava constantemente para o motorista, pedindo que a conduzisse a Teresópolis.

Êste caderno contém ainda outras anotações e dentre elas esperam as autoridades encontrar a verdadeira pista que conduzirá ao criminoso.

O AUTOMÓVEL

O automóvel em que viajava Agostinho é de propriedade de Antônio de Sousa Serrado, residente na Rua Silveira Martins, 139. O motorista costumava fazer ponto na Rua Xavier da Silveira, próximo à esquina da Avenida N.S. de Copacabana.

O PEIXE DE F. NORONHA É ÓTIMO

RECIFE, 22 (Asapress) — Há dias, várias famílias desta capital foram vítimas de intoxicação quando se alimentaram com peixes apanhados no arquipélago de Fernando de Noronha. A fim de investigar a causa da ocorrência, foi deslocada para o local uma comissão composta de dois médicos sanitaristas e um engenheiro. Regressando ontem a esta capital, de acôrdo com o seu laudo, ficou provado que o pescado apanhado naquele arquipélago não oferece nenhum perigo, tendo a intoxicação sido proveniente do mau acondicionamento do pescado que fôra vendido à população.

MENORES DELINQUENTES DETIDOS

Dois rapazes, de apenas 18 anos, implicados no assassinato de um motorista, foram detidos por investigadores do Serviço de Diligências Especiais do Gabinete do Chefe de Polícia e encaminhados ao delegado do 21.º D.P., jurisdição em que ocorreu o crime cujo autor, um indivíduo conhecido por "Nanando", encontra-se foragido.

São também acusados de diversos assaltos a mão armada, alguns roubos sendo um dêles "chefe" duma quadrilha de ladrões de cavalos que agia no Estado do Rio.

PERIGOSOS DELINQUENTES

Jorge Pinto de Sousa e Orlando Jesus Pires, residentes em Cordovil e que acabam de cair nas mãos da Polícia, dentre os inúmeros crimes que praticaram, são acusados de haver assaltado uma escola, de onde roubaram 4 caixas de talheres e 20 tesouras novas e, roubado de um corretor de imóveis uma pasta contendo 8 mil cruzeiros.

O BANCÁRIO ABUSOU DA CONFIANÇA

BELO HORIZONTE, 22 (Asapress) — Ari Soares, valendo-se da confiança que lhe depositavam no Banco de Minas Gerais, de onde era funcionário, na seção de descontos, falsificou documentos e com êles conseguiu retirar do Banco a importância de 150 mil cruzeiros. Foi instaurado inquérito, e logo concluído, será pedida a prisão preventiva do funcionário desonesto.

FUNCIONÁRIO FERIDO A BALA NA MÃO

Com um ferimento na mão esquerda, produzido por bala, foi medicado no Pôsto de Assistência do Méier, José Domingos da Silva (solteiro, 26 anos, funcionário público, Rua Luís Barbosa, 140).

Ao investigador de serviço naquele Pôsto, declarou José que, quando passava pela Rua Senador Nabuco, próximo ao Morro dos Macacos, recebeu um tiro de autor desconhecido. As autoridades do 18.º D.P., registraram a ocorrência, iniciando diligências para prender o criminoso.

Últimas do Esporte

TRIUNFOU O "WATER-POLO" CARIOCA

PORTO ALEGRE, 23 (Do Fred Quartarolli, enviado especial do DIÁRIO CARIOCA) — A equipe carioca de pólo aquático estreou ontem, à noite, obtendo fácil triunfo sôbre a de Pernambuco, por 10 a 0; no outro jôgo, os paulistas marcaram 7 a 1 contra os gaúchos.

No salto de plataforma para homens, o paulista Osvaldo Flores laureou-se, ficando em segundo o carioca Roberto Matoso. Mary Dalva Presença levantou o título feminino de plataforma, formando dupla com Wilma de Almeida. O Distrito Federal lidera a prova de saltos, com 34 pontos, tendo São Paulo 19.

C.B.D. faz ...

(Conclusão da 9.ª pag.)

tim Francisco, não poderiam ocupar o cargo, por não serem diplomados. Dentro das condições legais somente se encontram Aimoré Moreira, seu irmão Zezé e Gentil Cardoso.

VASCO E FLAMENGO CONTRA

Diante da escolha da CBD, dois clubes cariocas já se colocaram à frente de um movimento de protesto, inconformados com a orientação inflexível e sem personalidade do Conselho Técnico de Futebol. Êsses clubes — Flamengo e Vasco — estão dispostos a não ceder seus jogadores para a seleção.

O presidente Artur Pires, do Vasco da Gama, que esteve presente à reunião, saiu da mesma profundamente revoltado, já que se tinha quase como certa a indicação de Martim Francisco, sem dúvida um elemento jovem e capaz de levar a representação brasileira ao sucesso.

ALFREDO CURVELO DISCORDOU

Dos membros do CTF, presentes à reunião, somente o sr. Alfredo Curvelo discordou da indicação da dupla Brandão-Feola. Êle desejava que os escolhidos fôssem Martim e [illegible].

Quanto aos outros membros, todos baixaram a cabeça e disseram amém à exigência apresentada já há algum tempo, conforme se dizia, pelo sr. Mendonça Falcão, Presidente da Federação Paulista de Futebol.

Pólo ...

(Conclusão da página 9)

Fernando Merlos, no Rio, pensaram os dirigentes do Itanhangá que estaria resolvido o problema. Mas o Tony Mayrink Veiga e o caso ficou sem solução. Indo Daniel Klabin a Punta del Este aproveitou a ocasião para visitar Buenos Aires e como previamos, não encontrou um elemento disponível que preenchesse as exigências do grande clube a não ser um jogador de 25 anos que por muito conhecimento que tivesse, jamais imprimiu respeito nos "futuros alunos".

Solução perfeita

— Ninguém poderá dizer que o capitão de polo não esteja se esforçando para solucionar o problema para benefício de todos. Fracassando a vinda de um argentino, Daniel Klabin voltou-se [illegible] quando sugerimos o Ten-Coronel Portinho homem ideal para solução do problema que vem dando dor de cabeça aos dirigentes do Itanhangá.

Vantagem de Portinho

— Portinho leva grande vantagem sôbre o qualquer estrangeiro que venha para o Itanhangá. Primeiro porque tem uma fôlha de serviço de 25 anos de atividade, tôda ela repleta de glórias; segundo porque tem todos os requisitos exigidos para o cargo que são: pulso forte, determinação, profundo conhecimento do esporte e dos elementos que o praticam.

DÉBIL MENTAL JOGOU UM ADVOGADO CONTRA OUTRO

Mário Figueiredo repele a má ação do colega

— Não nego nem posso esconder o meu sentimento de repulsa, diante da insólita atitude de um mau colega que, naturalmente à cata de sensacionalismo e fácil publicidade, resolveu tentar ferir a minha honorabilidade profissional e a minha própria honra pessoal — declarou, ontem, ao DC, o advogado Mário Figueiredo, referindo-se à denúncia contra êle apresentada ao Juiz Sumariante do 1.º Tribunal do Júri pelo dr. Humberto Teles, acusando-o de tentar subornar uma testemunha.

— Estou de posse dos elementos necessários para, documentadamente, liquidar com as assertivas levianas do mau colega — diz o dr. Mário Figueiredo — colocando-o, inclusive, no seu verdadeiro lugar, isto é, no de um ilustre desconhecido que, para aparecer, usa de métodos tão repulsivos.

A DOCUMENTAÇÃO

O principal elemento da documentação que o dr. Mário Figueiredo irá levar a Juízo, em defesa do seu nome, está nas declarações da própria genitora do causador da ocorrência, o jovem Fernando Simões Negrão Filho, formuladas, na presença do DC, durante a visita feita por ela, ontem, àquele causídico.

— Fernando só me tem dado desgostos — disse aquela senhora — com seus vícios, seu alcoolismo incurável, sua rebeldia de rapaz doente.

LAUDO MÉDICO

Durante a entrevista, a mãe de Fernando fêz a entrega ao advogado de um documento que comprova a insanidade mental do moço. Trata-se do laudo médico atestando que Fernando Simões Negrão Filho esteve internado na Casa de Saúde Doutor Eiras, em tratamento psiquiátrico, no período de 28 de novembro a 4 de dezembro de 1956.

JUNTOU A CARTA

O advogado Humberto Teles juntou à sua petição contra o dr. Mário Figueiredo uma carta assinada por Fernando, em que êste declara ter sido subornado pelo advogado da defesa, que lhe prometeu a quantia de 50 mil cruzeiros em troca de um depoimento favorável a seu constituinte. Juntou também a quantia de dois mil cruzeiros que teria sido entregue pelo dr. Mário Figueiredo ao jovem, como adiantamento.

ESTAVA BÊBADO

O dr. Mário Figueiredo é portador de uma declaração escrita e assinada por Fernando, em que êste contradiz as afirmações feitas ao advogado Humberto Teles, acusando-o de tê-las conseguido aproveitando-se de seu estado de embriaguez.

Transcrevemos o documento em apreço, firmado também por três testemunhas:

A DECLARAÇÃO

— "Pela presente declaro que no dia 14 de fevereiro do corrente ano, eu, Fernando Simões Negrão Filho, solteiro brasileiro, de 26 anos de idade e residente à Av. Henrique Oswaldo, 179 apt. 301, fui levado ao escritório do dr. Humberto Teles, à Rua São José por meu tio Raul Soares de Oliveira, em completo estado de embriaguez, tendo na ocasião, incentivado pelo causídico, feito declarações falsas contra o advogado dr. Mário Figueiredo, levantando a calúnia de ter o mesmo me oferecido a importância de Cr$ 50.000,00, que seria paga no ato do depoimento contra Orlando Soares de Oliveira, coisas que diria serem do meu conhecimento como realmente são.

"Outrossim, declaro que o dr. Humberto Teles foi quem redigiu o referido documento e eu o copiei de meu próprio punho a mando do mesmo. Para confirmação do meu estado alcoólico, poderão confrontar a letra desta declaração com a outra, pois quando copiei a do dr. Humberto Teles não me encontrava em estado normal, além de coagido pela presença do pai da vítima".

DEMONSTRAR A MA' FE'

Com a apresentação dêste documento espera o dr. Mário Figueiredo provar a má fé de seu colega usando a carta de um débil mental como elemento de acusação contra a honorabilidade alheia.

— Interpelei Humberto Teles na presença de dois colegas sôbre a existência do documento, reptando-o a que o juntasse aos autos. Este incidente, presenciado por vários funcionários do fôro, ocorreu na entrega da parte cível daquela repartição — declarou o dr. Mário Figueiredo.

QUERIA INTIMIDAR

— Humberto alegou que não havia procedido de tal forma e que obtivera o documento espontâneamente, reservando-o para intimidar Fernando, se êste pretendesse servir como testemunha da defesa.

— Não pretendia vir a público para desmoralizar o colega, preferindo comunicar o fato à Ordem dos Advogados, para que a mesma tomasse as providências necessárias. Isto seria feito quarta-feira próxima — acentuou o dr. Mário Figueiredo.

— Hoje, no fôro, soube que Humberto Teles fizera a petição em que tentava achincalhar minha honorabilidade profissional, juntando a carta forjada como prova máxima contra minha pessoa.

IRÁ À ORDEM DOS ADVOGADOS

— Em minha petição de resposta — salientou o advogado — solicitei que todos os documentos, inclusive os apresentados por mim e os do meu colega sejam enviados pelo juiz do 1.º Tribunal do Júri à Ordem dos Advogados, para que ela tome as providências necessárias.

— Juntou ainda o dr. Humberto Teles a quantia de 2 mil cruzeiros que eu teria dado a Fernando, quantia esta que, por certo, o causídico terá extraído de seus honorários de acusador e lhe estará, muito provàvelmente, fazendo falta — concluiu o dr. Mário Figueiredo.

ACUSADO DE MORTE

Além das acusações que lhe foram feitas por Fernando e que já foram objeto de uma queixa encaminhada à Polícia, o advogado Mário Figueiredo tem recebido vários telefonemas anônimos, em que é acusado de morte por uma voz de mulher.

Durante a entrevista que manteve com o advogado, a genitora de Fernando atribuiu esta voz à amante de seu filho.

DESCLASSIFICADO

Quanto à vida pregressa do assassinado, que é seu genro e sobrinho, a mãe de Fernando declarou: — "Era um desclassificado, mas, por incrível que pareça um bom filho e um bom amigo".

MAU COLEGA

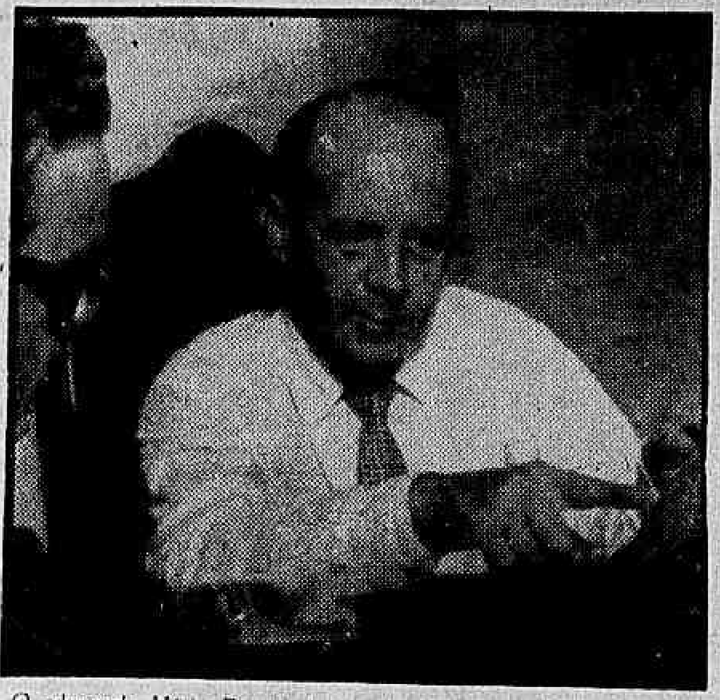

O advogado Mário Figueiredo quando, falando ao D.C., verberava a atitude daquele que chamou de mau colega

NO CARNAVAL

Presos dos distritos vão ser removidos para Bangu

Todos os presas atualmente detidos nos xadrezes dos Distritos Policiais serão transferidos para um pavilhão do Ministério da Justiça existente em Bangu, cedido a título precário, a fim de que aquelas dependências possam comportar aqueles que serão, eventualmente, presos durante os festejos carnavalescos.

Tal providência foi determinada, depois de uma reunião havida no gabinete do Chefe de Polícia, da qual participaram, os delegados Fernando Schwab e Pereira da Costa, respectivamente titulares das Delegacias de Costumes e Diversões e Vigilância e Capturas, coronel Luna Pedrosa, Diretor da Divisão de Polícia Política e Social, major Canepa, Chefe da Comissão de Construção de Xadrezes, coronel Paim, Diretor da Casa de Detenção e o Secretário do Ministro da Justiça.

Tal providência também será tomada com relação aos presos da Detenção que, em virtude de suas vidas pregressas no xadrez, ofereçam perigo de fuga durante os festejos de Momo.

POLICIAMENTO DA CIDADE

Também o policiamento da cidade, durante o carnaval, foi motivo de debates, durante a reunião. Ficou estabelecido finalmente que, além da Polícia Militar e da Civil, elementos das Fôrças Armadas participarão do policiamento da cidade, a fim de que a vigilância em tôda a parte se faça sentir de maneira eficiente. Instruções a respeito foram determinadas a tôdas as autoridades superiores do DFSP.

O público quer exclusivamente ...

(Conclusão da 3.ª pag.)

no teria sido calçado com pedras da mesma origem.

Estão arredios

Muita gente imagina que as impurezas que teimamos em enviar para o exterior de permeio com o nosso café, não sejam capazes de comprometer o renome do artigo e de lhe fechar sucessivamente os mercados compradores. Para se avaliar o mal que estamos causando à nossa cafeicultura basta um simples dado. Um único grão verde ou ardido basta para prejudicar 50 gramas do café mais fino. Assim sendo, como estranhar que os consumidores se mostrem cada dia mais arredios, do nosso café e procurem, com afinco, comprar naqueles países que sabem aperfeiçoar a sua produção e selecionar, rigorosamente, as suas exportações?

Bom é compensado

O sr. Plínio Cavalcanti não esconde a gravidade da situação que temos a enfrentar até superar as falhas que comprometem, como vimos, as nossas exportações. Mas reconhece que tanto a melhoria da qualidade como a eliminação das impurezas são tarefas possíveis de alcançar em tempo reduzido. A melhoria do nosso café em tipo, escreve, não sofre qualquer limitação regional e nem exige processos complexos e custosos de tratamento. Obtém-se por intermédio de operações elementares de beneficio e catação e cujo custo, num mercado internacional cada vez mais exigente de boa apresentação do produto, é coberto e compensado pela elevação de preço. Pode e deve, pois, ser generalizada a tôda a produção nacional.

Quanto à eliminação das impurezas o caminho a seguir é extremar as medidas de fiscalização e proibir a exportação dos tipos inferiores, como deliberou o Instituto Brasileiro do Café. Temos de ser inflexíveis no particular. Os cafés inferiores não podem ser vendidos para o exterior. Café para exportação, tem de ser classificado com rigor extremo, de sorte a evitar que os compradores estrangeiros sejam forçados a considerar o produto brasileiro como de baixa qualidade, incapaz de dar bebida à altura das suas exigências. O esfôrço para lograr essa moralização do nosso comércio cafeeiro vai ser árduo, sem dúvida. Mas a autarquia cafeeira poderá levá-lo a bom têrmo tal a compreensão que se vai generalizando de que precisamos mudar de rumo.

A R.P. TEM NOVO CHEFE

O presidente Juscelino Kubitschek assinou decreto, na pasta da Justiça, nomeando, em comissão Chefe do Serviço de Rádiopatrulha, o major Ene Garcez dos Reis, em virtude da exoneração do major Farid Elias Kalil.

ATROPELADO SOFRE FRATURA NO CRÂNIO

Um auto não identificado, atropelou ontem, na Av. Presidente Vargas esquina da Rua Marquês de Sapucaí, o ajudante de caminhão Sebastião Jacinto dos Santos (casado, 33 anos, Rua Vassouras, 202 em Braz de Pina).

Com fratura do crânio a vítima foi internada em estado grave no Hospital Geral Sousa Aguiar, tendo as autoridades do 13.º D. P. registrado a ocorrência.

O OPERÁRIO CAIU DO NONO ANDAR

Quando trabalhava no nono andar de um edifício em construção na Rua Rodolfo Dantas, em frente ao prédio n. 111, um operário, perdendo o equilíbrio, caiu ao solo, tendo morte imediata.

A vítima do acidente, chamava-se Antônio Francisco da Silva (casado, 28 anos, residente na Rua Ururaí, 1.025). Ao local da ocorrência, compareceu o comissário do 2.º Distrito Policial, que após as formalidades de praxe, fêz remover o cadáver para o IML.

RAIOS X
DR. VICTOR CORTES
Exames radiológicos em residências
TOMOGRAFIAS
Diàriamente das 9 às 11 e das 14 às 17 horas
Rua Araújo Pôrto Alegre, 70 — 9.º andar
Tel.: 22-5338

SINDICATO NACIONAL DOS CONTRAMESTRES, MARINHEIROS, MOÇOS E REMADORES EM TRANSPORTES MARÍTIMOS

FUNDADO EM 23 DE OUTUBRO DE 1905

Sede própria: RUA SILVINO MONTENEGRO, 102 — sobrado

Telefone: 43-3296 — Endereço telegráfico BUSSOLA — Matriz: Rio de Janeiro

Rio de Janeiro, 19 de fevereiro de 1957.

EDITAL DE CONVOCAÇÃO

A Diretoria do Sindicato Nacional dos Contramestres, Marinheiros, Moços e Remadores em Transportes Marítimos convida os seus associados que se encontram em gôzo de seus direitos sociais, para comparecerem à ASSEMBLÉIA GERAL EXTRAORDINÁRIA, que será realizada no próximo dia 23 do mês em curso, na sua sede social na Rua Silvino Montenegro, 102, sobrado, às 13 e 14 horas, em primeira e segunda convocação respectivamente, para tratar da seguinte ordem do dia:

1 — Discussão e aprovação da ata da assembléia anterior.

2 — Aprovação salarial.

SEBASTIÃO JACCOUD — Secretário.

S A M D U

Concurso para Acadêmico

Comunico aos srs. candidatos ao Concurso para Acadêmico do SAMDU, que as provas escritas serão identificadas pùblicamente, no próximo dia 25, às 10 horas, na Avenida Venezuela n. 134, 10.º andar (edifício do IAPM — frente). Outrossim, comunico que a relação dos candidatos aprovados será divulgada no mesmo local, no dia 26. A prova oral terá início no dia 27, no Hospital Presidente Vargas, na Rua Aristides Lôbo n. 115, às 20 horas, de acôrdo com a relação dos candidatos aprovados afixada também na Avenida Venezuela n. 134 — 10.º andar.

ABILIO FRIAS MEDEIROS
Secretário

O general deu resposta à revista Time

NOVA YORK, 22 — (FP) — O general Arturo R. Espaillat, Cônsul-Geral da República Dominicana em Nova York, entregou hoje à imprensa uma declaração relativa às informações recentemente publicadas pela revista norte-americana "Time" a respeito do desaparecimento do professor Jesus Maria Galindez.

O general Espaillat sublinha as contradições que essas informações apresentam e que segundo as quais num caso o professor Galindez teria sido lançado na caldeira de um cargueiro, noutro caso teria sido visto em Budapeste e ainda noutro se encontraria no México. Essas informações procurariam envolver a República Dominicana nesse misterioso caso.

INVESTIGAÇÃO

O consul-geral declara que desde a publicação das primeiras acusações mandou efetuar uma investigação para saber se um avião qualquer, no qual Galindez ou seu assassino pudessem estar escondidos, havia deixado um aeroporto norte-americano com destino às Antilhas. A investigação foi negativa.

O general Espaillat sugere que o desaparecimento de importantes fundos, confiados ao professor Galindez, poderia explicar "êsse rapto" muito melhor do que um pretenso complô dominicano.

Quanto ao pedido feito pelo representante Charles Porter, democrata do Oregon, de que o consul-geral seja declarado "persona non grata", o general, recordando que é diplomado pela Escola Militar dos Estados Unidos, afirma estar disposto a se apresentar diante de qualquer grupo que tenha autoridade na matéria e sinceramente disposto a esclarecer o caso.

Auditor de Guerra apresentou Relatório de 1956

O Auditor de Guerra cel. Melo Carvalho, apresentou ao Almirante Presidente do Superior Tribunal Militar, o relatório da 2.ª Auditoria durante o ano de 1956, cujos trabalhos se processaram normalmente.

Acompanharam o relatório os mapas demonstrativos dos processos entrados, das denúncias oferecidas, dos julgamentos realizados, das condenações e das absolvições, além de outros de ordem administrativa.

Salientou o relatório a estreita colaboração existente entre a 2.ª Auditoria e os Comandos e Chefias de Repartições Militares. Ocupou-se também o relatório da instalação das Auditorias no novo prédio, o que constituiu um empreendimento de real valor para a Justiça Militar.

Foi ainda, apresentado pelo mesmo auditor o mapa relativo à distribuição dos processos entrados durante o ano, num total de 1974, que foram distribuídos entre as três auditorias da 1.ª Região Militar.

COMERCIÁRIA ATROPELADA: ESTADO GRAVE

Quando tentava atravessar a Rua 24 de Maio, em frente ao prédio número 919, Hercília Herreira Rios (solteira, 22 anos, comerciária, Rua Visconde de Santa Cruz, 768, no Engenho Novo) foi atropelada pelo auto chapa DF. 4.98.14 dirigido pelo motorista Valentim Monteiro Bastos.

A vítima, com suspeita de fratura do crânio, foi medicada no Posto de Assistência do Meier e removida para o Hospital Geral Sousa Aguiar e, o motorista atropelador, prêso em flagrante, foi encaminhado ao 22.º D.P.

DOMÉSTICA ATROPELADA POR BONDE

Na Rua Barão de Bom Retiro, em frente ao prédio número 2.225, Arminda de Sousa Martins Cid (viúva, 64 anos, doméstica) foi colhida pelo bonde 1.761, linha 68 (Uruguai-Engenho Novo) conduzido pelo motorneiro regulamento número 7.857, Sebastião Felix de Assis.

A vítima, com fratura do crânio, foi internada em estado grave no Hospital Geral Sousa Aguiar, e o motorneiro, prêso em flagrante, conduzido ao 18.º D.P., onde foi autuado.

DOENÇAS DA PELE
Sífilis, Câncer, Eczemas, Verrugas, Espinhas, Queda do Cabelo, Furúnculos, etc.
Dr. Agostinho da Cunha
Assembléia, 73 - Tel. 42-1155 e 45-1318. Das 16 às 19 horas

Solda elétrica
DIOCO
Rua Miguel de Frias, 73
ESTACIO

SINDICATO NACIONAL DOS CABOS-FOGUISTAS, FOGUISTAS E CARVOEIROS DA MARINHA MERCANTE

SEDE: RUA SENADOR POMPEU, 125 - SOB. — FONE: 43-2744

EDITAL

Faço público aos que o presente virem ou dêle tiverem conhecimento que, em cumprimento ao disposto no art. 7º das Instruções baixadas com a Portaria Ministerial n. 11, de 11 de fevereiro de 1954, expirado o prazo legal, foram registradas na Secretaria do Sindicato três chapas para concorrerem às eleições de 1º a 30 de março de 1957, as quais estão assim constituídas: CHAPA Nº 1; CHAPA Nº 2; CHAPA Nº 3, anexo as referidas chapas para publicação.

Rio, 23 de fevereiro de 1957

FRANCISCO ELISEU RODRIGUES
(Presidente)

CHAPA N.º 1

DIRETORIA:
Presidente: Irineu João Campos — Delegado — Pôrto Alegre
Secretário: Manoel Inácio da Silveira — Cia. Nac. de Cons. C. Hidráulica
Tesoureiro: João Batista Gomes — Delegado — Rio Grande
Procurador: José Simões Bispo — Cia. Comércio e Navegação

CONSELHO FISCAL:
Albuino Ferreira Lima — Lóide Brasileiro
Gentil Cabral — C. C. V. Fluminense
Américo Rabelo de Santana — C. C. V. Fluminense

SUPLENTES DA DIRETORIA:
Raimundo Clemente de Sousa — Lóide Brasileiro
Ciro Cardoso — C. S. Nacional
Porfiro Bispo dos Santos — C. Comércio e Navegação
José dos Santos — C. Nac. Nav. Costeira

SUPLENTES DO CONSELHO FISCAL:
Paulo Monçir de Carvalho — Sociedade V. Riograndense
Antônio Vicente Férreira — Costeira
Joaquim de Oliveira Lima — C. C. V. Fluminense

CHAPA N.º 1

Chapa para o Conselho de Representante no Conselho da Federação Nacional dos Oficiais de Máquinas, Motoristas, Condutores Foguistas e Eletricistas em Transportes Marítimos e Fluviais

CONSELHEIROS
Irineu João de Campos — Delegado dos Foguistas em Pôrto Alegre
Manoel Inácio da Silva — Cia. Nac. C. Civil e Hidráulica
Severino Francisco de Sousa — Lóide Brasileiro

SUPLENTES NO CONSELHO DA FEDERAÇÃO
João Batista Gomes — Delegado dos Foguistas em Rio Grande
José Simões Bispo — Cia. Comércio e Navegação
José Sátiro Bezerra — N. Mercantil

CHAPA N.º 2

DIRETORIA:
Presidente: José Ribeiro da Silva — Cia. Nac. de Nav. Costeira
Secretário: Paulo Vieira Silvério Filho — Cia. Transm. Comercial
Tesoureiro: João Alfredo Xavier Reis — Lóide Brasileiro
Procurador: Waldenísio Ribeiro da Silva — Lóide Brasileiro

CONSELHO FISCAL:
João Cardoso dos Santos — Cia. Camoryano S. A.
Armando Nonato da Silva — Cia. Babcook e Wilcox
Waldeck Ribeiro da Silva — Frota Nacional de Petroleiros

SUPLENTES DA DIRETORIA:
Manoel Montenegro Filho — Cia. Nac. de Nav. Costeira
Severino Manoel dos Santos — Lóide Brasileiro
José Leão de Santana — Cia. Comércio e Navegação
Adalberto Cavalcante de Brito — Lóide Brasileiro

SUPLENTES DO CONSELHO FISCAL:
Manoel Nascimento dos Santos — Cia. Nac. de Nav. Costeira
Jurandyr Ferreira da Silva — Frota Nacional de Petroleiros
Herminio Ferreira do Nascimento — Cia. Internacional de Transportes

CHAPA N.º 2

Chapa para o Conselho de Representante no Conselho da Federação Nacional dos Oficiais de Máquinas, Motoristas, Condutores Foguistas e Eletricistas em Transportes Marítimos e Fluviais

CONSELHEIROS
José Ribeiro da Silva — Cia. Nac. de Nav. Costeira
Eduardo Brasiliano da Silva Cruz — Lóide Brasileiro
Waldenísio Ribeiro da Silva — Lóide Brasileiro

CHAPA N.º 3

DIRETORIA:
Presidente: Dernival Lima — Frota Nacional de Petroleiros
Secretário: Álvaro Rodrigues Vianna — Frota Nac. de Petroleiros
Tesoureiro: Ataliba Rodrigues Garcia Filho — Cia. Nac. de Const. C. e Hidráulica
Procurador: Milton Ferreira Viana — Cia. Nac. de Nav. Costeira

CONSELHO FISCAL:
Antônio Campos de Moraes — Cia. União de Transp. e Abast. de Água
Francisco Marcelino dos Santos — Cia. Nac. de Const. e C. e Hidráulica
Eleutério Sousa Rezende — Cia. Comércio e Navegação

SUPLENTES DA DIRETORIA:
Vicente Ferreira Vera-Cruz — Tráfego do Pôrto de Santos-S. Paulo
José Pedro Martins — Cia. Nac. de Const. C. e Hidráulica
José Vieira da Silva — Frota Nacional de Petroleiros
Clodoaldo Pinheiro — L. Figueiredo & Cia. Ltda.

SUPLENTES DO CONSELHO FISCAL:
Pedro Silveira Andrade — Frota Nacional de Petroleiros
José Urbano de Almeida — Cia. Nac. de Const. Civis e Hidráulica
Manoel Alexandre da Silva — Frota Nacional de Petroleiros

CHAPA N.º 3

Chapa para o Conselho de Representante no Conselho da Federação Nacional dos Oficiais de Máquinas, Motoristas, Condutores Foguistas e Eletricistas em Transportes Marítimos e Fluviais

CONSELHEIROS
Dernival Lima — Frota Nacional de Petroleiros
José Pedro Martins — Cia. Nac. de Const. e C. e Hidrálica
Milton Ferreira Viana — Cia. Nac. de Nav. Costeira

HOJE O BAILE DOS ARTISTAS: HOTEL GLÓRIA

INDEPENDENTES: 30 ANOS

O famoso Grupo dos Independentes, que recentemente comemorou a passagem do seu 30º aniversário, continua mantendo a tradição: o melhor do período pré-carnavalesco

Dez escolas de samba desfilarão hoje: Praia do Leblon

Dez escolas de samba (entre as quais Acadêmicos do Salgueiro) participarão do grande desfile de escolas de samba que será realizado, hoje, às 21 horas, na Avenida Delfim Moreira (Leblon), pelo Colúmbia Praia Clube, em homenagem ao prefeito Negrão de Lima e ao vereador Rubem Cardoso.

Após a entrega dos prêmios de dez, cinco e três mil cruzeiros às melhores escolas de samba que participarem do desfile, será deflagrada uma grande batalha pública de confete, para a qual já foram tomadas tôdas as providências necessárias.

PARTICIPANTES

Tomarão parte no desfile de logo mais na Avenida Delfim Moreira, as seguintes escolas de samba: Unidos de Campo Grande, Unidos da Lagoa, Universitários de Rocha Miranda, União do Catete, Além do Horizonte, Mocidade de um Paraíso, Aprendizes da Gávea, Paz e Amor, Unidos do Salgueiro e Acadêmicos do Salgueiro.

PRÊMIOS

Os prêmios de dez, cinco e três mil cruzeiros serão atribuídos às escolas de samba que melhor se apresentarem no desfile que será julgado por uma comissão especial. Também serão atribuidos prêmios individuais de mil cruzeiros ao melhor passista, um corte de vestido para a cabrocha mais graciosa e dois mil cruzeiros ao autor do melhor samba.

COMISSÃO JULGADORA

A comissão que julgará o desfile de escolas de samba promovido pelo Columbia Praia Clube está integrada das seguintes pessoas: sr. Carreiro de Oliveira, d. Cora Jucá, sr. Nelson Gomes, sr. Tárcio de Oliveira Pinho e sr. Jaime Corrêa, êste representando o Departamento de Turismo da Prefeitura.

Ràinha dos Independentes: coroação

A coroação da Rainha do Carnaval do Grupo dos Independentes, a jovem Júlia Vargas, será levada a efeito, hoje à noite, durante a realização de um grande baile, que terá início às 22 horas.

As princesas Iêda de Oliveira e Sandra Regina serão alvo de uma homenagem, durante a qual receberão finos presentes que lhes serão oferecidos pelo Grupo dos Independentes.

SURPRÊSAS

Também uma série de agradáveis surprêsas estão sendo anunciadas pelo Grupo dos Independentes, no decorrer do baile de logo mais.

Mesa das celebridades e peixe vivo

O mais colorido e carioca carnaval será iniciado, hoje, à noite, com a realização do tradicional "Baile dos Artistas", a tér lugar, como nos anos anteriores, nos salões do Hotel Glória, que acolherá as figuras mais representativas do mundo artístico do Rio de Janeiro, numa das grandes festas do Reinado de Momo.

Uma "Mesa das Celebridades", na qual tomarão assento os grande artistas brasileiros, foi colocada no principal local do salão do Hotel Glória. Neuza Maria, representando o DIARIO CARIOCA, também tomará assento na "Mesa das Celebridades".

PEIXE VIVO

Para a festa do ano que tem lugar hoje, dia 23, a Direção do Hotel Glória já tomou tôdas as providências necessárias, contratando orquestras, ornamentando os salões e colocando os bilhetes à venda, bem como providenciando um ótimo serviço de policiamento e de atrações diversas para gaudio dos fãs foliões e maior brilhantismo do acontecimento.

A ornamentação, a cargo do cenógrafo Alceu Pena, denomina-se "Peixe Vivo".

INGRESSOS

A Diretoria da Associação dos Artistas Brasileiros avisa aos seus associados, que desejam ter o desconto nos ingressos, que deixem seus nomes na lista que se acha na sede da mesma, na Rua México. Os que desejarem reservar ingressos e mesas, dirijam-se à Direção do Hotel Glória, pelo telefone: 25-7272 ou pessoalmente.

Império Serrano para conquista do tri vai ensaiar de novo

Preparando-se para conquistar o tricampeonato no desfile carnavalesco das escolas de samba, o Grêmio Recreativo Escola de Samba Império Serrano, realizará, no dia 28 de fevereiro, o derradeiro ensaio completo, na quadra de tênis do Madureira Esporte Clube, na Estrada Marechal Rangel.

Uma enorme série de novidades serão apresentadas êste ano pela Escola de Samba Império Serrano, que em 1955 e 1956 conquistou os primeiros prêmios dos desfiles de escolas de samba promovidos pelo Departamento de Turismo da Prefeitura.

BELAS FANTASIAS

A nota de destaque do último ensaio da Escola de Samba Império Serrano será a apresentação das novas e belas fantasias do grande conjunto. Todos os detalhes estão sendo cuidadosamente examinados pelos diretores da Escola, que esperam, mais uma vez, apresentar-se como o melhor conjunto do carnaval carioca.

Social Ramos Clube

Durante o Carnaval, o Social Ramos Clube, realizará em sua sede, quatro bailes à fantasia. No domingo gôrdo, das 16 às 19 horas, será efetuada a matinée infanto-juvenil com distribuição de prêmios às melhores fantasias.

DOIS CRUZEIROS DE BIQUINI

Eloína — o corpo avaliado pelas companhias seguradoras em dois milhões de cruzeiros — exibe na foto uma cédula de dois cruzeiros, possivelmente o preço da quantidade de roupa com que se vestia na ocasião. Eloína, que é a candidata mais votada para o título de Rainha das Atrizes, não querendo perder o concurso de maneira alguma, está pensando (com muito bom senso e incondicional apoio dos fãs) em economizar um cruzeiro de biquini e com o trôco comprar mais um voto para a sua eleição

Eloína na ponta para ser êste ano "Rainha das Atrizes"

A vedeta Eolína — dona de um corpo avaliado pelas companhias de seguro em dois milhões de cruzeiros — lidera o concurso para escolha da Rainha das Atrizes, com uma votação de 41.915 votos, contra 40.250 votos já dados à segunda colocada, a lusa Dalila Lima.

Segunda-feira, às 14 horas, no Teatro Recreio, será realizada a última apuração do movimentado concurso, cuja vencedora será coroada quinta-feira próxima, no Baile do Teatro João Caetano, recebendo o cetro da Angelita Martinez, Rainha das Atrizes em 1956.

COLOCAÇÃO

Até o momento é a seguinte a colocação das candidatas ao título de Rainha das Atrizes de 1957:

1.º lugar: Eloína, com 41.915 votos; 2.º lugar: Dalila Lima, com 40.250 votos; 3.º lugar: Dayse Santana, com 23.750 votos; 4.º lugar: Jandira Azevedo, com 16.500 votos; 5.º lugar: Miriam Dolores, com 12.020 votos; 6.º lugar: Celeste Aída, com 11.735 votos; 7.º lugar: La Rana, com 10.020 votos; 8.º lugar: Yamar Bastos, com 8.650 votos; 9.º lugar: Vânia Clara com 8.280 votos; 10.º lugar: Célia Mara, com 5.130 votos.

7 bailes no Clube Central

Sete bailes (cinco à noite e duas matinées infantís) serão realizados êste ano pelo Clube Central de Niterói, cuja dirtoria está trabalhando ativamente, com o objetivo de coroar de êxito o carnaval daquela prestigiosa entidade recreativa.

No dia 28 de fevereiro será realizado um baile de carnaval com traje a rigor; haverá também quatro bailes nos dias 2, 3, 4 e 5 de março. Duas matinées infantís serão realizadas, das 17 às 19 horas, nos dias 3 e 5 de março.

Carnaval no Caiçaras

Com dois bailes — um à noite e uma matinée infantil — o carnaval de 1957 será comemorado pelo Clube Caiçaras (Ipanema). Hoje, à noite, com início às 22 horas, será realizado um grande baile de carnaval pelo Clube Caiçaras, devendo a folia ser animada pela orquestra da Rádio Nacional.

No dia 3 de março, das 15 às 19 horas, o Clube Caiçaras realizará uma matinée infantil.

MILIONÁRIOS

O tradicional e querido grêmio carnavalesco que é o "Clube dos Milionários" fará realizar neste carnaval de 1957 as mirabolantes festas que constituem verdadeiros hinos à imperecível glória de S. Majestade Rei Momo 1o. e Unico.

No domingo e terçafeira de carnaval estarão abertos os amplos salões, caprichosamente ornamentados da Associação dos Empregados no Comércio, para das 14 às 19 horas, receberem a avalanche de carnavalescos sob o comando de Jofre, Manolo, Rosalba Jargas e Fernandes.

RESERVAS DE INGRESSOS E MESAS NO HIGH-LIFE

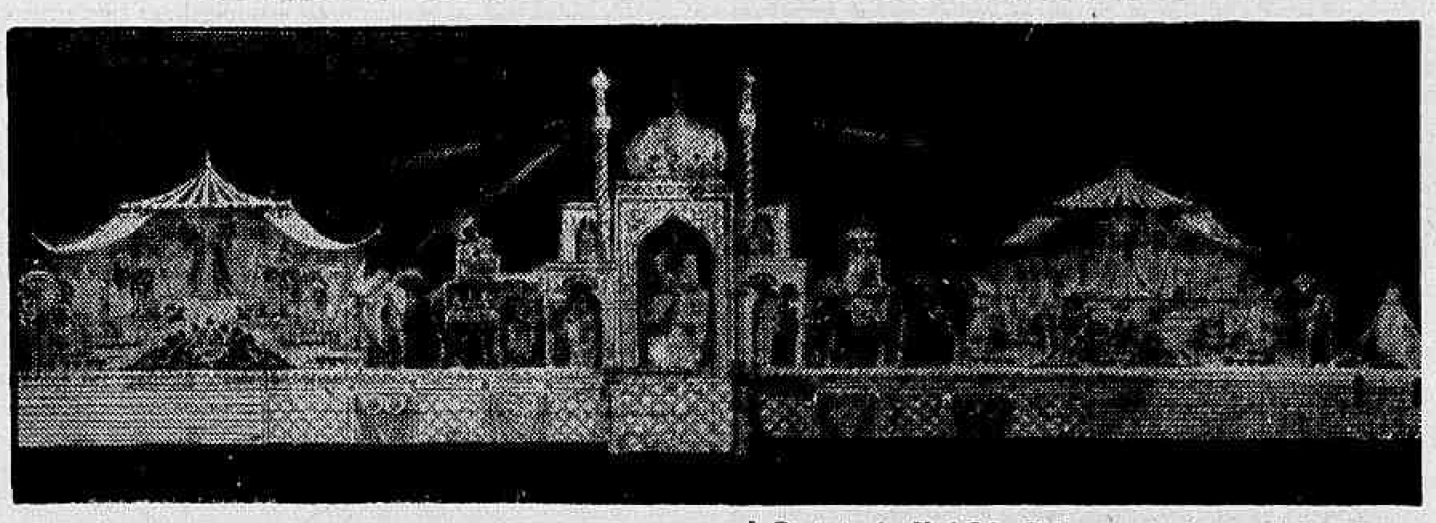

A Diretoria do High-Life Club, a partir de segunda-feira fará as reservas de mesas e ingressos para os quatro alucinantes bailes de Carnaval de 1957, em seus amplos e luxuosos salões. Como se sabe, a decoração da tradicional sociedade da Rua Santo Amaro, este ano, obedecerá ao tema "Terra dos Faraós", prodigiosa concepção do cenógrafo J. Guimarães Júnior. Sem dúvida, a organização do High Life Club, no carnaval de 1957, é uma das mais arrojadas de tôdas quanto ali se realizaram até hoje, em matéria de arte e cenografia. A antecipação da medida visa evitar os atropelos de última hora e possibilitar aos seus tradicionais frequentadores tôdas as facilidades de aquisição de ingressos e mesas para o mas retumbante carnaval que se anuncia

MILIONÁRIOS DO PETRÓLEO

O baile a realizar-se êste ano pelo "Atlantic Refining Clube", nos luxuosos salões do Hotel Glória, na têrça-feira Gorda, será um dos mais elegantes do carnaval carioca.

Tudo está sendo preparado sob a orientação do velho folião José Real, que vem desenvolvendo o melhor de seus esforços para que o fêcho de ouro das folias momescas continuí a constituir-se, como nos anos anteriores, em um espetáculo deslumbrante de arte, música, perfumes, côres e poesia.

A decoração está a cargo de notáveis artistas, que vão transformar as dependências do Hotel Glória num autêntico "Reino das Sereias". Três orquestras abrilhantarão a festa, tocando sem parar até raiar o dia.

O QUE VAI PELOS ESTADOS

SÃO PAULO

RANCHARIA (DC) — Tendo a secretaria da Segurança Pública incluida a construção da Cadeia Pública desta cidade, na lista de prioridade, a população espera, para muito breve, o início das obras da construção do referido presidio.

S. PAULO (DC) — A Associação dos Uzineiros de São Paulo e o Sindicato da Indústria do Açúcar no Estado de São Paulo, que estão patrocinando a organização da Missão Agro-açucareira do Brasil às Antilhas e aos Estados Unidos, com volta facultativa pelo Peru, concluiram a elaboração do programa de visitas técnicas a fazer nessa excursão, que, como se vê, abrange as três Américas.

S. PAULO. (DC) — Foi programada para os dias 16 e 17 de março a 32a. Exposição Canina do Kenel Club Paulista, que desta feita contará com o concurso de destacados juízes nacionais.

S. PAULO (DC) — O Governador aceitou o pedido de demissão formulado pelo diretor da Guarda-Civil, inspetor Pedro Vieira de Sousa. O Chefe do Executivo assinou ato que nomeia para aquele cargo o sr. Jaime Ferreira, inspetor aposentado daquela corporação.

S. PAULO (DC) — Tendo em vista os têrmos do discurso pronunciado pelo inspetor chege de agrupamento da Guarda-Civil, Antônio Nogueira Borges, publicado pela imprensa, o governador Jânio Quadros aplicou-lhe pena de suspensão por oito dias, determinando a lavratura do ato e a sua publicação. Determinou, também, ao titular da Secertaria da Segurança, o afastamento do inspetor Nogueira Borges da Diretoria do Policiamento.

MINAS GERAIS

BICAS (DC) — O gerente do Banco do Brasil, agência de Bicas, prestando mais um grande serviço a esta região, comunicou ao Diretor do Horto Floresjal local, qeu empresará a cada proprietário rural, até o limite de quinhentos mil cruzeiros para REFLORESTAMENTO.

MAR DE ESPANHA (DC) — O Tribunal de Contas do Estado vem de decidir o recurso dêste municipio, apresentado àquele alto órgão da Jusiça, contra as contas do exercício de 1952, do então prefeito, pelos vereadores Antônio Rodrigues Martins, dr. Gil Braga Veloso, Elpídio de Sousa Guerra e Custódio Furtado Cerqueira.

O acórdão está publicado no "Minas Gerais" do dia 6 do corrente e diz textualmente:

"Vistos, relatados e discutidos êstes autos de recurso n. 288/375, do Município de Mar de Espanha, recorrentes Antônio Rodrigues Martins e mais quatro ex-vereadores, recorrido o prefeito Geraldo Aragão Ferreira.

Acodam os Ministros do Tribunal de Contas, adotando como parte integrante dêste o relatório de fls., tomar conhecimento do recurso e dar-lhe provimento em parte, por considerar boas as contas do recorrido relativas ao exercício de 1952, com exclusão apenas das despesas decorrentes dos pagamentos efetuados a dona Maria José Martins Ferreira, espôsa dêle, nomeado ilegalmente para o cargo de Secretário do Prefeito. As demais falhas ei rregularidades apontadas no mesmo não invalidam as despesas realizadas".

GUAXUPE' (DC) — Em assembléia geral realizada na semana última, foi eleita a nova diretoria da Associação Comércio e Indústria desta cidade.

Foi eleito presidente o sr. Wady Sabbag e vice-presidentes os srs. João Maria Domingues e comendador Vicente Fábio Casagrande.

RIO DE JANEIRO

FRIBURGO (DC) — Com a presença das Autoridades Municipais, dos Industriais, jornalistas, representantes dos sindicatos operários e pessoas gradas, foi dado início a construção da Escola do SENAI.

ELA É RAINHA DO CAFÉ

Este belo parzinho de rosto é o da srta. Egli Resende, eleita Rainha do Café do Espírito Santo. Sua mais séria concorrente, Vera Lúcia Vervloet Frigeri, inscrita no concurso pela cidade de Colatina, assim se manifestou sôbre a vitória da colega: "minha competidora possui qualidades que a credenciam ao pôsto a que foi elevada". Egli é filha do deputado Eurico Resende e goza de grande conceito nos meios sociais capixabas

Programa de Momo no Clube de Aeronáutica

O Departamento Recreativo do Clube de Aeronáutica organizou um vastro programa carnavalesco para os próximos festejos dêste ano. Cinco bailes foram programados, sendo que o primeiro já foi realizado no dia 16 do corrente, quando foi levado a efeito o "Grito de Carnaval" daquela agremiação de oficiais da FAB.

Os bailes restantes serão realizados nos dias 2, 3, 4 e 5 de março vindouro, animados por grandes orquestras especialmente contratadas.

AVISO GERAL

O Departamento Recreativo está avisando aos associados que os convites para os bailes de Carnaval poderão ser solicitados bastando para isso que o associado preencha uma ficha existente na Secretaria do Clube. Cada associado terá direito a convidar um cavalheiro e duas damas que deverão fornecer fotografias (2) tamanho 3 x 4 e pagar a cota individual de Cr$ 50,00, obtendo assim o cartão termoplástico de identificação. O prazo para entrega das fichas terminará no dia 25 dêste às 15 horas. Os cartões deverão ser retirados até às 18 horas do dia 28 de fevereiro.

Para os bailes de Carnaval, a Diretoria reserva-se o direito de vedar a entrada dos que se apresentarem com fantasias consideradas como impróprias, tais como: calças curtas e peito semi-descoberto para cavalheiros e fantasias muito curtas para senhoras.

Baile dos "Come-Quietos"

A Comissão Organizadora do tradicional grupo dos «Come-Quietos», que congrega a classe dos corretores de imóveis desta Capital, já marcou para o dia 27, quarta-feira, o seu já famoso baile pré-carnavalesco, nos salões do Grupo dos Independentes, com início para as 16 horas.

Espera a Comissão que êste ano seja superado em brilhantismo e animação, contando para isso com um sensacional programa que constará de farta distribuição de máscaras, brindes e confetis, independente de prêmio à melhor fantasia feminina. Reserva de mesas com os srs. Ubirajara e Léo, pelos telefones 22-2668 e 43-2365.

Jôgo de vôlei à fantasia: Clube Leblon

Um curioso jôgo de volei a fantasia (entre moças e rapazes), que terminará com um banho de mar coletivo dos atletas e assistentes, será realizado amanhã, com início às 10 horas, pelo Clube Leblon.

Valiosos prêmios serão atribuidos aos atletas do conjunto vencedor e também às melhores fantasias em papel crepon.

Dez mil para melhor fantasia: Teatro Recreio

Transformando o interior do Teatro Recreio no "Reinado de Maracangalha", o decorador Antônio Wardini está contribuindo decisivamente para o maior sucesso do tradicional baile de domingo de carnaval, durante o qual será realizado um concurso de fantasias, com dez mil cruzeiros ao vencedor.

Milhares de luzes multicores (com efeitos especiais) foram colocadas nos jardins do Teatro Recreio, que será ainda mais embelezado por um grupo de lindas garôtas.

OS QUATRO BAILES

Como nos anos anteriores, quatro grandes bailes carnavalescos serão realizados no Teatro Recreio, no sábado, domingo, segunda e têrça-feira de carnaval. Uma excelente orquestra, sob a batuta do maestro Vieira, animará os folguedos de Mômo no Teatro Recreio.

Carmem Vic agora é a primeira 'Rainha das Grils'

Com 16.319 votos Carmem Vic foi eleita ontem "Rainha das Girls", em pleito a qual concorreram mais outras doze jovens "girls" dos teatros cariocas. Em segundo lugar, com 10.370 votos, foi eleita Sueli Cury.

Além de Sueli foram eleitas princesas, Maria Helena, com 5.045 votos, Mára Monteiro, com 2.100 votos e Nea Goulart, com 1.766 votos, respectivamente, em 3.º, 4.º e 5.º lugares.

AS OUTRAS COLOCADAS

As demais colocadas foram as seguintes: Suely Morelli, com 1530 votos, (6.º lugar); Frinea, com 600 votos, (7.º lugar); Silvia Guedes, com 342 votos, (8.º lugar) e Wanda (9.º lugar); Katia (10.º lugar); Leonora (11.º lugar); Melani (12.º lugar) e Gina (13.º lugar).

Segunda-feira, no Teatro João Caetano, Carmem Vic será coroada a Rainha das "Girls", em um movimentado baile em que tomarão parte todo o meio teatral do Rio de Janeiro.

CARMEM VIC GANHOU LONGE

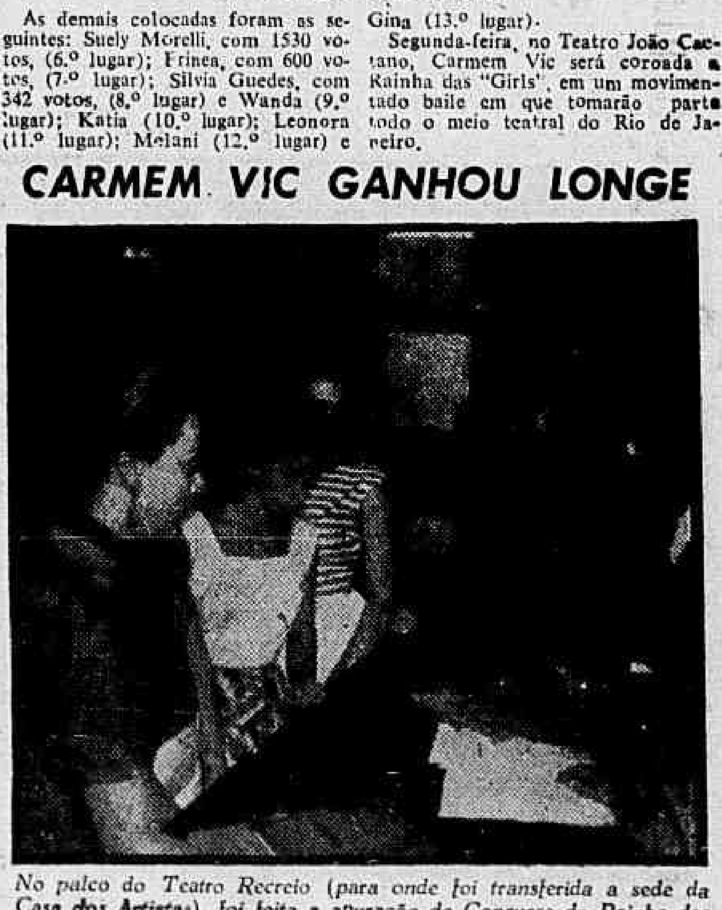

No palco do Teatro Recreio (para onde foi transferida a sede da Casa dos Artistas), foi feita a apuração do Concurso da Rainha das Girls, a foto acima fixa um flagrante [illegible]

Diario Carioca

☆ Fundador: J. E. DE MACEDO SOARES ☆

Diretor Presidente: Horácio de Carvalho Jr. — Diretor Redator-Chefe: Danton Jobim

ANO XXIX | RIO DE JANEIRO, SÁBADO, 23 DE FEVEREIRO DE 1957 | N. 8.778

O IAPETC VENDERÁ CARRO FINANCIADO

Associado pagará em 24 meses

Automóveis pelo prêço do custo (sairão por menos de 100 mil cruzeiros), e pagáveis em 24 prestações, serão vendidos em breve pelo IAPETC aos motoristas de praça sem recursos, anunciou ontem o presidente daquêle Instituto, sr. Arlindo Maciel.

Em seus primeiros contatos com fábricas norte-americanas e européias, o Presidente do IAPETC recebeu propostas que permitirão colocar dentro do Brasil (com pequenas despesas extras) automóveis como os Mercedes-Benz a óleo, a 1.200 dólares cada um, ou seja, aproximadamente 90 mil cruzeiros.

PREFERÊNCIA AOS SEGURADOS

Os segurados que os adquirirem pelo plano que está sendo elaborado poderão pagá-los em 24 vêzes, o que não parece demasiado dado que êles pagam muito mais aos intermediários que os alugam. Terão preferência ao financiamento os motoristas segurados do Instituto que forem registrados na praça em mais anos de serviço; os que tenham família e dependentes e os que possuam fôlha corrida na Inspetoria de Trânsito.

Recursos necessários

O sr. Arlindo Maciel declarou que espera dispor dos recursos financeiros necessários a uma operação dessa natureza com a política de equilíbrio orçamentário que vem realizando na autarquia que dirige e que tomou a iniciativa em apoio porque os serviços de taxi são considerados de utilidade pública. Entende ser justo que o Govêrno procure melhorá-los, incentivando o seu desenvolvimento, pois no momento são bastante deficientes, com carros antiquados e pedindo substituição, após dez e mais anos de tráfego. Isso, e ao mesmo tempo concorrer para ajudar a classe dos motoristas, pois o Instituto é uma entidade de amparo aos segurados.

Finalizando disse que espera, dentro de poucos mêses entregar ao ministro Parsifal Barroso a fim que êste leve ao Presidente da República o plano com todos os seus detalhes, para aprovação.

COFAP VAI IMPORTAR OVO AGORA

A revelação de que os cariocas estão com um "deficit" de mais ou menos 30 mil dúzias de ovos por dia, para fins do seu abastecimento, e a necessidade de importar êsse produto derivado das galinhas, foram tornadas públicas ontem, durante a reunião do Conselho Coordenador do Abastecimento, e à qual estiveram presentes o Presidente da COFAP, coronel Mindelo, e representantes das cooperativas avicolas.

Ficou também resolvido que as associações rurais, cooperativas de produtores e entidades de classe indicarão mensalmente à COFAP as quantidades a serem importadas, comprometendo-se a COFAP a vender os ovos importados nas mesmas bases dos tabelados, para evitar concorrência.

EMPRÊGO DO LUCRO

Resolveu também o Conselho que a diferença de preços verificada entre as despesas de aquisição e distribuição e os de venda do produto será empregada em benefício da avicultura nacional, seja na aquisição, a preços razoáveis, de matérias-primas para rações, vacinas, ou outros materiais imprescindíveis à avicultura em geral, fazendo-se essa distribuição aos avicultores através dos órgãos máximos da classe.

As cooperativas, as associações rurais, entidades de classe e o comércio em geral informarão, semanalmente, à COFAP o nível dos seus estoques frigorificados, a fim de que possa ser mantido o contrôle respectivo dos mesmos, não podendo movimentá-los sem prévia autorização daquele órgão. As informações referentes à estocagem dizem respeito ao Distrito Federal e Estado de São Paulo.

Os presentes

A reunião foi presidida pelo coronel Valter Santos, Secretário Geral do Conselho, tendo comparecido, além do presidente da COFAP, coronel Frederico Mindello os representantes da Cooperativa de Cotia, da Cooperativa Central Agrícola Sul-Brasil, Cooperativa de Mogi das Cruzes, Cooperativa de Jacarepaguá, da Federação das Associações Rurais do Distrito Federal e o Presidente da Associação Fluminense de Agricultura. Não compareceram, apesar de convidados, os presidentes da Associação Carioca dos Avicultores e da Cooperativa dos Avicultores de Benfica. A Associação Paulista de Avicultura também não compareceu, remetendo entretanto, por escrito, considerações a respeito do problema de abastecimento de ovos.

Revisores pedem isenção

Um memorial pedindo solução definitiva para o caso das isenções dos impostos de transmissão e predial para os revisores dos jornais e revistas foi dirigido ontem ao prefeito Negrão de Lima pelo Presidente do Sindicato dos Jornalistas.

Numerosos revisores sindicalizados já obtiveram ganho de causa na Justiça, ao recorrerem contra a denegação da isenção pelas autoridades municipais.

O HIATO NOCIVO

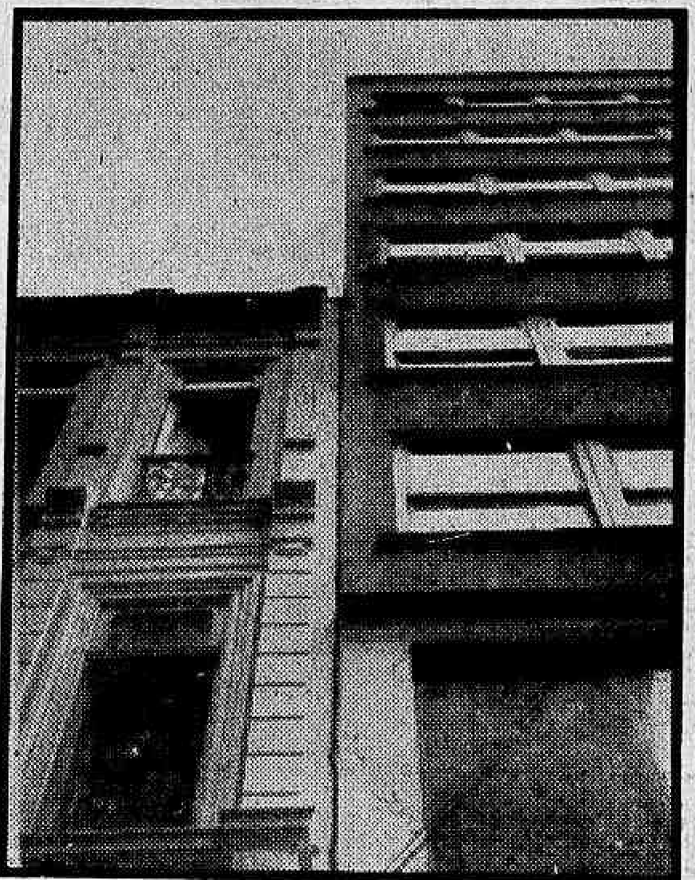

Um autêntico hiato nocivo, separando abruptamente dois prédios da Rua do Ouvidor e trazendo, com isso, a ameaça de um novo desabamento no centro da cidade, foi verificado, ontem, pelo Departamento de Edificações da Prefeitura que determinou sua imediata evacuação. Idêntica providênca foi tomada pelo órgão municipal com relação a um outro edifício da Ouvidor e na Tijuca

Para não desabar Secretaria da PDF muda-se hoje

Pessoalmente intimidado com a possibilidade de um desabamento soterrar as dependências da Secretaria de Interior e Segurança da PDF, cujo prédio (Av. Presidente Vargas, 435) fôra há muito tempo condenado pela própria Prefeitura, o sr. Tedim Barreto, titular daquela Secretaria, determinou sua urgente mudança hoje para as instalações da antiga Feira de Amostras, na Av. Presidente Antônio Carlos.

Na tarde de ontem, mais dois corpos, completamente mutilados, foram retirados, pelos bombeiros, dos escombros do edifício que desabou na última quarta-feira, na Rua do Rosário, elevando-se assim para três, o número de vítimas daquela trágica ocorrência que continua comovendo tôda a cidade.

AS NOVAS VÍTIMAS

Os dois corpos foram respectivamente, identificados pela senhora Lizelha Andrade Ribeiro, como sendo o de seu marido (Vitor Eugênio Ribeiro, de 26 anos, residente em Niterói) e, o outro, como de Ruben Wille Deutches, cidadão belga, com 52 anos, residente à Rua Barata Ribeiro 56 apto. 901, pai do jovem Addy Deutches, cujo corpo fôra encontrado na véspera. A identificação do corpo de Rubens Deutches, foi feita pelo filho, o médico Sigismundo Deutches, residente em São Paulo.

Em ação à Prefeitura

Paralelamente nos trabalhos da remoção de escombros e procura de vítimas do desabamento da Rua do Rosário, engenheiros do Departamento de Edificações da Prefeitura do Distrito Federal, atendendo a verdadeira grita do povo, têm feito vistorias em diversos edifícios julgados em perigo pelos moradores, determinando, inclusive, o abandono imediato de alguns dêles.

Vistoria na Rua do Ouvidor

Na vistoria que os engenheiros realizaram nos prédios da Rua do Ouvidor números 104 e 108, foram constatadas graves irregularidades, causadas pelos serviços de fundação de um edifício que será levantado ao lado, serviços êsses, realizados pelas "Estacas Frank".

Abandono imediato

A situação dos alicerces dos prédios acima é tão grave, que os engenheiros do Departamento de Edificações não hesitaram em determinar a imediata evacuação de seus …

(Conclui na 2.ª página)

"O rock" assalta a Argentina

BUENOS AIRES, 22 (UP) — A polícia está agindo com grande diligência para conter a crescente onda de histerismo dos adolescentes sugestionados pela febre do "rock and roll".

Ontem, foram detidos 17 jovens de ambos os sexos que resolveram dançar nas ruas, depois de assistir à exibição de um filme de "rock". Quatro dos adolescentes foram postos em liberdade prontamente, sob a responsabilidade de seus pais.

Feridos na briga

No cinema Ambassador, no coração da cidade a polícia teve de intervir para sufocar um distúrbio entre os jovens dançarinos e os transeuntes, indignados com a exaltação.

O detetive Alberto Torrossian sofreu ferimentos ao ser agredido por um jovem exaltado, que subiu ao palco do cinema e ali começou a oferecer expontâneamente uma exibição de "rock and roll". Quando o agente interveio para fazer com que êle desistisse da idéia, o rapaz derrubou Tarrossian com um murro e continuou a dançar, até que o interromperam definitivamente os reforços policiais.

17 milhões para fazer moedas

Recursos orçamentários da ordem de Cr$ 17.800 mil, consignados à Casa da Moeda, foram transferidos para a Delegacia do Tesouro em Nova York, com autorização do Presidente da República, para aquisição de matérias primas destinadas aos trabalhos daquêle órgão.

Com êsse dinheiro, vão ser importadas 800 toneladas de cobre eletrolítico, 200 toneladas de alumínio, 100 toneladas de zinco tôdas com o teor de 99,9% de pureza, além de vilheiras especiais para o vasamento de metal, etc.

COLÉ ENTRE "GIRLS"

Carmen Vic, jovem "girl" do Teatro Serrador, foi eleita ontem a "Rainha das Girls" dos teatros cariocas, depois de competir com doze outras girls. — Na foto acima, aparece Colé, Presidente da Casa dos Artistas, entre a "Rainha das Girls" (à direita) e Suely Cury, a segunda colocada. — (Maiores detalhes na 11ª página)

Marítimos esperam equiparação prontos para a greve

As declarações do Ministro do Trabalho, de que determinará as emprêsas particulares de navegação marítima que equiparem os salários de seus empregados aos vencimentos dos autárquicos, foram ontem transmitidas aos motoristas navais e aos mestres de pequena cabotagem, que se reuniram em assembléias na sede de seus sindicatos.

Os dirigentes sindicais marítimos estão estudando as possibilidades de convocarem suas classes para que, em assembléias, no próximo dia 15, debatam a situação e decidam sôbre as medidas que devem ser tomadas.

INCRÉDULOS

Apesar das promessas do sr. Parsifal Barroso a maioria dos dirigentes sindicais marítimos não acreditam que as emprêsas particulares promovam a equiparação salarial de seus empregados, uma vez que a comissão pericial designada pelo Govêrno, para apurar a capacidade financeira dos armadores, ainda não apresentou as conclusões de seus estudos.

A comissão pericial nomeada pelo Govêrno não completou seus estudos, alegando que não poderia cumprir os prazos fixados. Tal justificativa aumentou o descontentamento dos marítimos, que também haviam constituido uma comissão e já obtiveram o levantamento da capacidade financeira das emprêsas.

A situação

As emprêsas particulares alegam que não podem efetuar a equiparação dos salários de seus empregados aos vencimentos dos autárquicos, uma vez que empregou tôda a receita resultante do aumento dos fretes na elevação salarial de seus empregados.

As alegações das emprêsas não podem ser contestadas apenas porque a comissão pericial do govêrno se recusa a cumprir sua missão.

Desmente o Ministro

O Ministro do Trabalho, porém, em carta enviada ao DIARIO CARIOCA, afirma que o Govêrno não cogita de promover a equiparação dos salários dos marítimos das emprêsas particulares aos vencimentos de seus colegas autárquicos.

A carta enviada pelo sr. Parsifal Barroso tem o seguinte texto:

Em 22/2/57

"Ilmo. Sr.
Diretor do DIARIO CARIOCA
NESTA.

Na sua edição de hoje, o DIARIO CARIOCA, noticiando o resultado de conversações por mim mantidas com dirigentes sindicais marítimos, que me procuraram, afirmou haver o Ministro do Trabalho declarado que "determinará aos diretores das emprêsas particulares de navegação marítimas que cumpram o acôrdo salarial vigente equiparando os salá-

(Conclui na 2.ª página)

O Exército forma lanterneiros além de soldados

A notícia de que nos quartéis se formam lanterneiros foi ontem distribuída à imprensa pela Agência Nacional, acrescentando que, ao seu lado, se formam também mecânicos e soldadores, através de cursos de formação de especialistas abertos nas unidades mecanizadas, motorizadas e de manutenção das 10 Regiões Militares.

A notícia salientou, também, que os cursos do Exército têm prestado grande ajuda ao desenvolvimento da indústria automobilística no Brasil, com a formação de mão-de-obra especializada, uma vez que os milhares de técnicos feitos dentro do Exército, quando licenciados do serviço ativo, são normalmente absorvidos pela indústria.

AS ESPECIALIDADES

O comandante do Batalhão de Manutenção, major Chagas Oliveira, falando sôbre as várias especialidades técnicas existentes no Exército que servem à indústria na paz, citou as seguintes: mecânicos de instrumento ótico para armamento e material motomecanizado; pessoal de suprimento, com conhecimentos das peças, sua estocagem, contrôle e catálogos; mecânicos-eletricistas de automóvel, destinados a cuidar do sistema elétrico do carro, do motor de partida, etc; eletricistas de bateria, encarregados da manutenção e reparo dsse órgão e com conhecimentos para fabricá-lo quando preciso: pessoal de combustíveis e lubrificantes, responsável pela lubrificação de motores e pela inspeção dos óleos e graxas empregadas na operação, de acôrdo com a carta da fábrica; reparadores de carroçaria metálica, especializados em lanternagem; mecânicos de auto, que adquirem todos os conhecimentos da viatura sôbre rodas e a recuperam até o 4.º escalão; mecânicos de carro de combate que possuem os mesmos conhecimentos de mecânico-auto, mais os de motores radiais, usados também na aviação; artífices de máquinas e ferramentas, especialistas que fabricam, no âmbito da própria unidade, as peças de automóveis na recuperação das viaturas do Exército, desde o pequeno "jeep" até o pesado carro de combate "Sherman"; capoteiros, que cuidam do estofamento; pintor de viaturas mecânicos de instrumentos do painel soldadores, que trabalham com três tipos de solda: branca, oxiacetileno e elétrica reparadores de radiador e, finalmente, o curso de motoristas para viaturas sôbre rodas e tanques.

LIGAÇÃO BRASÍLIA-MANAUS

Aproveitando a visita que fêz a Brasília, em companhia dos membros da Comissão de Mudança da Capital, da Câmara, o deputado Pereira da Silva teve oportunidade de discutir com o sr. Israel Pinheiro, Presidente da Companhia Urbanizadora da Nova Capital (NOVACAP), os detalhes técnicos da estrada de rodagem que ligará Manaus ao futuro Distrito Federal. A rodovia será construida pela Superintendência do Plano de Valorização da Amazônia até os limites de sua área de ação e daí pelo Govêrno Federal, em acôrdo com os Estados diretamente interessados. — No flagrante acima, colhido numa das dependências da casa de madeira onde o Presidente da República despachou, quando foi a Brasília, pela primeira vez, vemos o deputado Pereira da Silva mostrando no mapa o traçado da nova estrada ao sr. Israel Pinheiro e ao engenheiro Moacir Gomes de Sousa, Diretor do Departamento de Obras da NOVACAP. — (Foto Agência Nacional)

Grandes revelações de d. Lygia: disse até que idade tem

Várias revelações sensacionais (entre as quais a de que conta atualmente 37 anos) foram feitas perante o Delegado de Vigilância pela vereadora Lygia Maria Lessa Bastos, por ocasião do seu depoimento no processo de peculato intentado pelo vereador Celso Lisooa contra funcionários da Secretaria da Câmara dos Vereadores. A exemplo de quando compareceu perante a Comissão de Inquérito, a vereadora apresentou as suas razões num documento escrito, que conclui por acusar o denunciante de desmoralizar a Câmara.

Em seu novo trabalho, desta vez intitulado "Razões pelas quais mandei pagar maiores gratificações a 71 funcionários da Câmara", a vereadora, após fazer a hermenêutica dos dispositivos do Regulamento da Secretaria da Câmara, acrescentou: "não houve "estôrno" nem "rateio" de verba; não houve peculato e jamais se fêz referência a 30 ou 50 sessões extraordinárias no ano de 1955. Quem inventou tudo isso, na acusação feita a dois altos funcionários da Câmara, foi o sr. Celso Lisboa, na ânsia de se notabilizar a qualquer preço".

Questão de arbítrio

A vereadora Lygia Lessa Bastos, após declarar que o regulamento prevê que o 1.º Secretário "poderá" pagar a segunda gratificação na base de um dia de vencimento por sessão extraordinária, enquanto para a primeira gratificação, diz que esta "não poderá exceder a um terço do vencimento mensal do funcionário, afirmou ter concluido — por interpretação, que, no primeiro caso, a gratificação poderia ser igual, maior ou menor do que um dia de vencimento, e acrescentou:

"Estava, portanto, ao meu arbítrio, fixar o valor da gratificação e isto se impunha porque minha intenção era premiar a dedicação ao serviço de funcionários cuja capacidade de trabalho, cuja importância de função e cujo grau de responsabilidade, eram diversos. Todos mereciam, mas, uns mais e outros menos".

TRÊS ATÉ AGORA

Com a descoberta de mais dois corpos mutilados entre os escombros, ontem, eleva-se a três o número de vítimas do desabamento de quarta-feira, na Rua do Rosário. O desastre causou pânico entre os moradores de todos os edifícios suspeitos da cidade

Mensagem diferente êste ano do Govêrno ao Congresso

A Mensagem que o presidente Juscelino Kubitschek apresentará ao Congresso Nacional no próximo dia 15 de março, será um documento vivo das realizações e dos planos de trabalho do Govêrno, um estudo crítico dos problemas nacionais, com ordenação lógica da matéria, da qual serão eliminadas estatísticas e pormenores sem interêsse geral.

Desejando dar um cunho diferente ao importante documento — que pela primeira vez é preparado com tanta antecedência (impressão iniciada no dia 18 para ser concluída no dia 1 de março) — o Chefe da Nação recebeu ontem a equipe de assessores técnicos que participa da elaboração da Mensagem, trocando idéias sôbre a ultimação do trabalho.

(Conclui na 2.ª página)

MARIMBULA PARA CALYPSO

Voltando de uma temporada na Jamaica, o famoso "band-leader" Sammy Kaye demonstra para a cantora Mary McCoy como é que se toca à moda jamaiquense. O instrumento em forma de caixa sôbre o qual Sammy está sentado é uma "marimbula", oriunda da África e que, atualmente, anima as orquestras de canções "calypso". Os dois artistas, que regressaram a Miami pela PAA, estiveram na Jamaica para colher material para futuras gravações